

60
ИЗД



Н П

НАСЕЛЕНИЕ
РОССИИ
ЗА 100 ЛЕТ
(1897-1997)

POPULATION OF RUSSIA; 1897-1997

Статистический сборник
Statistical handbook



**ГОСУДАРСТВЕННЫЙ КОМИТЕТ РОССИЙСКОЙ ФЕДЕРАЦИИ ПО СТАТИСТИКЕ
(Госкомстат России)**

***State Committee of the Russian Federation on Statistics
(Goskomstat of Russia)***

**НАСЕЛЕНИЕ РОССИИ ЗА 100 лет
(1897 - 1997)**

POPULATION OF RUSSIA: 1897 - 1997

**Статистический сборник
*Statistical Abstract***

**Москва
Moscow
1998**

Редакционная коллегия:

Ю.А. Юрков - Председатель редакционной коллегии
В.Л. Соколин - Зам. Председателя редакционной коллегии

**Е.М. Андреев, О.И. Антонова, Б.П. Бруй, А.Г. Волков,
Л.М. Ерошина, Ж.А. Зайончковская, С.В. Захаров,
И.А. Збарская, С.Ю. Никитина**

Н 31 **Население России за 100 лет (1897-1997): Стат.сб. / Госкомстат
России. - М., 1998. - 222 с.**

ISBN 5-89476-014-3

Сборник приурочен к 100-летию проведения первой Всеобщей переписи населения Российской империи и содержит основные итоги всех последующих переписей, а также данные текущего учета населения и его движения.

Опубликованы статистические данные о численности населения, его возрастно-половом, национальном составе и размещении по территории Российской Федерации, о грамотности и уровне образования населения, о рождаемости и смертности, брачности и разводимости, а также о миграции.

Сведения по Российской Федерации в целом приведены в сборнике в длительной динамике, а по субъектам Российской Федерации - за отдельные периоды времени. Статистические данные в столь продолжительной динамике публикуются впервые.

Для высшего управленческого персонала, работников органов управления и финансово-экономических служб предприятий и организаций, научных, предпринимательских и банковских кругов, профессорско-преподавательского состава, аспирантов и студентов экономических ВУЗов. Для всех, кому нужна самая объективная и глубокая информация об экономике России.

ББК 60.7

ISBN 5-89476-014-3

BBK 60.7

N 31

The Editorial Board

Yu.A.Yurkov - Chairman

V.L.Sokolin - Vice-Chairman

***E.M.Andreyev, O.I.Antonova, B.P.Brui, A.G.Volkov, L.M.Yeroshina,
Zh.A.Zayonchkovskaya, S.V.Zakharov, I.A.Zbarskaya, S.Yu.Nikitina.***

N 31 ***Population of Russia: 1897-1997: Statistical Abstract/
Goskomstat of Russia.- Moscow, 1998. – 222 pp.***

ISBN 5-89476-014-3

This special publication is arranged for the centenary of the first General Population Census of the Russian Empire and highlights main returns of all population censuses which succeeded this historical event, alongside with vital events statistics and population movement.

The abstract contains data related to population size, its age-sex and national (ethnic) composition, as well as information on spatial population distribution over the territory of the Russian Federation. Included are such items as literacy level and educational attainment, on births and deaths, marriages and divorces, on migration.

Data for the entire Russian Federation are historical series, while data related to the Subjects of the Russian Federation are given for selected time spans. Population statistics for Russia with such broad historical background and detail are presented for the first time.

Demographic data presented in the compendium might be used by: policy and decision makers, city planners, professional population policy and trends researchers, economists, business analysts, banks, insurance and other similar institutions, academic and business libraries, entrepreneurs, investors, and by all those studying Russia's transition period processes and interested in getting a valid, in-depth information related to current socio-economic developments in this country.

ISBN 5-89476-014-3

BBK 60.7

*State Committee of the
Russian Federation on
Statistics, 1998*

Ответственные за разделы сборника
Those responsible for the sections of the Statistical Abstract

		Телефоны <i>Telephones</i>
Численность и состав населения <i>Population size and composition</i>	М.В.Рахманинова <i>M.V.Rakhmaninova</i> Г.В.Щербакова <i>G.V.Tsherbakova</i>	(095) 924-8724 207-2906
Воспроизводство населения <i>Population replacement</i>	Г.М.Козеева <i>G.M.Kozyeeva</i>	928-2013
Миграция <i>Migration</i>	М.В.Рахманинова <i>M.V.Rakhmaninova</i>	924-8724

Благодарим за предоставленные данные Управление социально-демографической статистики Межгосударственного статистического комитета Содружества Независимых Государств.

В сборнике приняты условные обозначения:

- явление отсутствует;
- ... данных не имеется;
- 0; 0,0 величина явления меньше единицы измерения.

В отдельных случаях незначительные расхождения итогов от суммы слагаемых объясняются округлением данных.

СОДЕРЖАНИЕ

Contents

Введение	
<i>Introduction</i>	9
ЧИСЛЕННОСТЬ И СОСТАВ НАСЕЛЕНИЯ	
<i>Population Size and Composition</i>	
1. Численность населения	
<i>Population size</i>	32
2. Численность мужчин и женщин	
<i>Number of males and females</i>	36
3. Распределение населения по полу и возрастным группам	
<i>Population distribution by sex and age group</i>	38
4. Число женщин на 1000 мужчин соответствующей возрастной группы	
<i>Number of females per 1,000 males of the corresponding age group</i>	48
5. Численность населения территорий России	
<i>Population size by the territories of Russia</i>	50
6. Распределение городских поселений по числу жителей	
<i>Distribution of urban settlements by the number of inhabitants</i>	54
7. Население городов с числом жителей 100 тысяч и более	
<i>Cities with 100,000 and more inhabitants</i>	58
8. Национальный состав населения	
<i>National (ethnic) population composition</i>	64
9. Грамотность населения в возрасте 9-49 лет	
<i>Literacy of population aged 9-49</i>	69
10. Уровень образования населения	
<i>Educational level</i>	70
11. Число семей и распределение их по величине	
<i>Number and size of families</i>	74

12.	Брачное состояние населения <i>Marital status of population</i>	76
13.	Доля состоящих в браке по данным переписей населения <i>Proportion married according to population censuses</i>	80

ВОСПРОИЗВОДСТВО НАСЕЛЕНИЯ

Population Replacement

14.	Родившиеся, умершие и естественный прирост населения <i>Births, deaths and natural increase</i>	84
15.	Родившиеся, умершие и естественный прирост населения по территориям России <i>Births, deaths and natural increase by the territories of Russia</i>	93
16.	Общие коэффициенты рождаемости, смертности и естественного прироста населения по территориям России <i>Crude birth, death and natural increase rates by the territories of Russia</i>	114
17.	Родившиеся по возрасту матери <i>Live births by age of mother</i>	139
18.	Родившиеся по очередности рождения <i>Live births by birth order</i>	142
19.	Возрастные коэффициенты рождаемости <i>Age-specific fertility rates</i>	145
20.	Возрастные коэффициенты смертности <i>Age-specific mortality rates</i>	150
21.	Умершие в трудоспособном возрасте <i>Deaths in working age</i>	152
22.	Смертность по основным классам причин смерти <i>Mortality by main groups of causes of death</i>	156
23.	Младенческая смертность по основным классам причин смерти <i>Infant mortality by main groups of causes of death</i>	161

24.	Ожидаемая продолжительность жизни при рождении <i>Expectation of life at birth</i>	164
25.	Ожидаемая продолжительность жизни людей, достигших определенного возраста <i>Expectation of life at specified age</i>	167
26.	Браки и разводы <i>Marriages and divorces</i>	171

МИГРАЦИЯ

Migration

27.	Миграция (городские поселения) <i>Urban migration</i>	176
28.	Миграция (сельские поселения) <i>Rural migration</i>	179
29.	Возрастно-половой состав мигрантов по городским поселениям <i>Age-sex composition of urban migrants</i>	181
30.	Миграция городского населения по территориям России <i>Urban migration by the territories of Russia</i>	184

ГРАФИКИ И ДИАГРАММЫ

Graphs and diagrams

Численность населения <i>Population</i>	35
Возрастно-половая структура населения по переписи 1897 г. и на 1 января 1997 г. <i>Age and sex structure of population according to 1897 and as of 1st January of 1997</i>	47
Уровень образования населения <i>Educational level</i>	73
Брачное состояние населения <i>Marital status of population</i>	79

Общие коэффициенты рождаемости и смертности <i>Crude fertility and mortality rates</i>	91
Коэффициент младенческой смертности <i>Infant mortality rates</i>	92
Суммарный коэффициент рождаемости <i>Total fertility rate</i>	149
Смертность населения по основным классам причин смертности <i>Mortality by main groups of death causes</i>	160
Ожидаемая продолжительность жизни <i>Live expectancy</i>	166
Браки и разводы <i>Marriages and divorces</i>	175
Миграционный прирост населения <i>Net migration</i>	178
Приложение 1. Список экономических районов и регионов Российской Федерации <i>Annex 1. Economic areas and regions of the Russian Federation</i>	205
Приложение 2. Список городов с численностью населения 100 и более тысяч человек <i>Annex 2. Cities with population 100,000 and over</i>	208
Приложение 3. Национальности <i>Annex 3. Nationality (ethnicity) names</i>	212
Литература <i>Literature</i>	216

ВВЕДЕНИЕ

В 1997 году исполнилось сто лет со дня первой в истории страны Всеобщей переписи населения. Этому событию посвящается сборник "Население России за 100 лет (1897-1997)". В нем на основании материалов, накопленных государственной статистикой за минувшее столетие, представлена наиболее полная и продолжительная динамика численности и состава населения и основных демографических показателей.

История населения - это история общества. Изменения в численности населения и его составе, а также в тех демографических процессах, которые обуславливают эти изменения, отражают сложные, иногда противоречивые, а порой трагические события в жизни стран и населяющих их народов.

В истории человечества XX век стал временем глубоких перемен в экономике, политике, культуре, образе жизни людей, во всех сферах общественной жизни.

В России социально-экономические перемены были особенно значительными. В первой четверти века страна пережила три революции, первую мировую и гражданскую войны, голод и разруху, во второй четверти и в середине века - репрессии и коллективизацию, вторую мировую войну и трудности восстановления разрушенного хозяйства. Вызванные всем этим людские потери были огромными, особенно в результате голода 1933 года и войн 1939-1945 годов.

История населения - это в то же время и история демографической статистики. Российская демографическая статистика прошла длительный путь становления и развития, обусловленный особенностями социально-экономического уклада России.

На протяжении более полутора веков главным основанием исчисления населения в России служили ревизии. Прямая цель ревизий состояла в учете податных сословий населения (только тех, которые подлежали обложению налогами). Таких ревизий было проведено десять: первая - в 1719, последняя - в 1858 году.

С середины 1860-х годов под влиянием насущных потребностей экономического развития стали проводиться "однодневные" переписи населения в городах (до первой мировой войны их было не менее 200), а земства некоторых губерний проводили подворные переписи крестьянского населения.

Однако данные о населении, получаемые таким образом, не удовлетворяли требования статистики, касающиеся тех или иных признаков населения, нужных для государственных обоснований и научных исследований. Необходимо было проведение полной всеобщей переписи населения Империи.

Первая Всеобщая перепись населения современного типа состоялась, после многолетних настояний прогрессивных российских ученых-статистиков, в 1897 году.

Особая заслуга в ее подготовке и проведении принадлежит знаменитому русскому географу и статистику П.П.Семенову-Тян-Шанскому, который с 1863 по 1882 годы возглавлял Центральный статистический комитет при Министерстве внутренних дел и долгие годы являлся председателем Статистического совета при Министерстве внутренних дел.

Проект всероссийской переписи населения обсуждался на созванном по инициативе П.П.Семенова в 1870 году первом Всероссийском съезде статистиков, в 1872 году - на VIII сессии Международного статистического конгресса. В июне 1895 года окончательный проект переписи был утвержден Николаем II.

Перепись проводилась по состоянию на "раннее утро" 9 февраля (28 января по старому стилю) 1897 года. В городах применялся метод самосчисления, а в сельской местности - метод опроса населения. Наряду с оплачиваемыми счетчиками привлекались бесплатные, специально для которых была введена медаль "За труды по первой Всеобщей переписи населения 1897 года". Среди них был и Антон Павлович Чехов

Единицей наблюдения было хозяйство, на которое и составлялся переписной лист, содержащий 14 пунктов. Программа переписи включала в себя социально-демографические характеристики опрашиваемых, брачное состояние, место рождения, вероисповедание, родной язык, грамотность и занятие. Проведенная перепись впервые дала возможность получить относительно полные данные обо всем населении тогдашней России, что позволяет считать ее важной вехой в накоплении знаний о населении страны и рассматривать как начало нового, современного периода истории российской статистики населения.

Следующая перепись населения намечалась на 1915 год, однако так и не состоялась из-за начавшейся войны. Проведенная в 1916 году сельскохозяйственная перепись оказалась неудачной. В августе-сентябре 1917 года были проведены сельскохозяйственная и городская переписи, которые также не позволили получить сколько-нибудь достоверных и полных сведений о населении.

При переписи 1920 года, проходившей в трудных условиях гражданской войны и интервенции, были получены сведения лишь примерно о трех четвертях жителей страны. В марте 1923 года была проведена перепись городского населения.

В декабре 1926 года состоялась первая Всесоюзная перепись населения, которая была спроектирована на высоком по тому времени уровне и осуществлена опытными специалистами, вышедшими в ос-

новном из земской статистики. Подробные материалы этой переписи были опубликованы, и она до сих пор остается образцовой в истории отечественной статистики как по методологии, так и по представлению результатов.

Вторая Всесоюзная перепись первоначально намечалась на 1933 год. Однако голод, вызванный коллективизацией, привел к демографической катастрофе, которую тщательно скрывали. Поэтому перепись неоднократно переносилась и была проведена только в январе 1937 года. Хотя ее проект, подготовленный статистиками-профессионалами, был сокращен и искажен Сталиным, перепись прошла успешно. Однако результаты ее оказались гораздо меньше публиковавшихся перед этим оценок населения, что дало повод объявить перепись дефектной и подвергнуть репрессиям не только ее руководителей, но и многих статистиков по всей стране.

В январе 1939 года была проведена еще одна перепись, на этот раз объявленная точной. Однако, как теперь установлено по архивным материалам, новые ее руководители, опасаясь репрессий, намеренно преувеличили полученную в результате переписи численность населения.

Следующая перепись населения в СССР состоялась только спустя 20 лет - в 1959 году. Одной из причин затяжки было нежелание показывать истинные масштабы людских потерь, поскольку довоенная численность населения страны восстановилась только в 1955 году.

С тех пор переписи становятся регулярными. Следующие были проведены в 1970, 1979 и 1989 годах.

С середины 1960-х годов ЦСУ СССР начинает проводить небольшого масштаба выборочные обследования доходов и жилищных условий семей рабочих, служащих и колхозников. Обширная часть их программ посвящалась получению демографических данных. Опыт этих обследований дал возможность провести в 1985 году микропере-

пись большего масштаба, охватившую около 5 процентов населения. Вторая пятипроцентная микроперепись была проведена в феврале 1994 года, уже в новой России. Данные микропереписей не генерализовались (т.е. не распространялись на все население) и в сборнике не приводятся.

Перемены, происшедшие в стране за последние годы, значительно повлияли на население и демографические процессы. Сейчас потребность в новой переписи стала особенно насущной, и российская статистика готовится провести ее в ноябре 1999 года. Итоги предстоящей переписи дадут возможность получить развернутую картину социально-демографических изменений, произошедших в стране за последнее десятилетие в ходе политических и экономических преобразований.

Важным источником демографических сведений является текущий учет естественного движения населения - рождений и смертей.

В конце XIX и начале XX веков сведения о рождениях и смертях, а также браках основывались на учете не самих событий, а религиозных обрядов крещения, венчания и погребения, которые вели местные священнослужители. Основной недостаток церковной регистрации заключался в том, что при этом не учитывались умершие до крещения и погребенные не по православному обряду. Наиболее достоверными считались сведения о лицах христианского вероисповедания. Хотя на рубеже веков и в начале XX столетия эти данные сравнительно широко публиковались Центральным статистическим комитетом МВД Российской империи, их можно считать более или менее полными лишь для 50 губерний Европейской России.

В конце 1917 года, после отделения церкви от государства, церковная регистрация была заменена гражданской, а регистрация демографических событий и ведение записи актов гражданского состоя-

ния возложены на местные органы власти. Однако регистрация родившихся и умерших была неполной на значительной части Азиатской России (в отдельных губерниях Сибири, в Средней Азии), особенно в сельской местности.

Текущий учет естественного движения населения начал постепенно налаживаться в конце 1920-х годов, когда регистрация актов гражданского состояния была возложена на сельские Советы и исполкомы городских Советов. Но улучшался учет медленно: многие загсы предоставляли данные с опозданием или не представляли их вообще.

К 1939 году удалось добиться представления сведений всеми загсами. Однако это еще не означало полноты охвата регистрацией рождений и смертей каждым загсом на подведомственной ему территории. Регулярных проверок качества учета в то время не проводилось.

Особенно трудным было восстановление регистрации демографических событий в первые послевоенные годы. Большую роль сыграли в этом проверки полноты учета рождений и смертей, систематически проводившиеся ЦСУ СССР начиная с 1948 года.

Еще более сложным было становление текущего учета миграции.

На протяжении современной истории России на изменение численности и размещения ее населения оказывали воздействие огромные миграционные потоки: в конце XIX века это было переселение в Сибирь и колонизация окраин Империи, в дальнейшем - войны, массовые депортации народов, эвакуация на Восток во время войны 1941-1945 годов, миграционные потоки после окончания войны, демобилизация армии и реэвакуация гражданского населения, не говоря уже о миграции между селом и городом, а также значительная эмиграция в первые послереволюционные годы.

С конца прошлого века до 1920-х годов миграция учитывалась путем регистрации переселенцев в главных пунктах их следования в многоземельные восточные районы. Позже вместо такой регистрации была введена отчетность исполкомов местных Советов об отправке переселенцев, а колхозов - об их прибытии и трудоустройстве. Однако эти сведения охватывали далеко не всех мигрантов.

Неслучайно поэтому вопросы о месте рождения или о продолжительности проживания включались, в той или иной формулировке, в программы почти всех первых переписей населения, в том числе и в программу отвергнутого проекта переписи 1937 года.

Позднее вопрос о продолжительности проживания (годе, с которого здесь живет) был включен в программы переписей 1970 и 1979 годов. Программа переписи 1989 года была дополнена, кроме того, вопросами о месте рождения и о типе поселения (городское или сельское), в котором до переезда сюда жил опрашиваемый.

С 1932 года, с возрождением паспортной системы и института прописки (т.е. получения разрешения на проживание в данном населенном пункте), текущий учет прибывающих на жительство и выбывающих в другие населенные пункты стал осуществляться сначала в крупных, а затем во всех городах и поселках городского типа, а также в сельских населенных пунктах некоторых территорий. С 1953 года таким учетом охвачена уже вся сельская местность. Однако получаемые сведения не давали достаточно полного представления о миграции.

С 1950-х годов учет миграции производится на основании специальных статистических талонов к адресным листкам выбытия и прибытия, которые заполняются при перемене места постоянного жительства паспортными службами милиции.

После отмены прописки и замены ее с 1993 года регистрацией по месту жительства прежний порядок учета миграции практически

сохранился. Строго говоря, при нем учитывается не число мигрантов, а число случаев перемены места жительства, поскольку человек может менять его не один раз в год. Однако таких случаев относительно немного и этой условностью обычно пренебрегают.

В годы между переписями численность населения оценивается на основании данных текущего учета рождений, смертей и случаев миграции.

Основой для расчетов численности служили в большинстве случаев результаты переписей населения. К данным последней переписи (пересчитанным по состоянию на 1 января) или предыдущей оценки числа жителей той или иной территории прибавляются числа родившихся и прибывших в течение года и вычитаются числа умерших или выбывших, что дает оценку численности населения на начало следующего года.

При таком расчете предполагается, что имеются достаточно достоверные данные по каждому из компонентов расчета. Однако, как видно из краткого описания истории становления демографической статистики в стране, для дореволюционного периода и практически для всей первой половины XX века не было достаточно точных сведений едва ли не по всем слагаемым такого расчета. Достоверными полученные оценки могут считаться только после переписи 1959 года.

Каждая оценка требовала тщательного анализа исходных данных и во многих случаях кропотливых вычислений. Так, для 1940 года оценка рассчитывалась путем добавления к данным переписи 1939 года естественного прироста (разности чисел родившихся и умерших) за 1939 год. Для 1950 года оценка была получена "обратным счетом" от переписи 1959 года с использованием всех имевшихся в то время источников данных: административного учета, списков на получение

продовольственных карточек, списков избирателей и других материалов.

* * *

Определенная несопоставимость приведенных в сборнике динамических рядов связана с изменением границ России и различиями методологического характера.

На протяжении столетия менялось не только название государства, менялись его внешние границы, а также границы регионов России.

В конце прошлого века Россией, а с марта 1917 по январь 1918 года - Российской Советской Республикой - называли всю Российскую Империю. Затем - до конца 1991 года - было принято название Российская Советская Федеративная Социалистическая Республика (РСФСР), а после распада бывшего СССР в конце 1991 года - Российская Федерация.

После образования СССР (в декабре 1922 года) изменения внешних границ территории России происходили: в 1924-1925 годах в связи с национально-государственным размежеванием советских республик Средней Азии, в составе РСФСР была создана Кара-Киргизская автономная область; в 1924-1926 годах Белорусской ССР был передан ряд территорий, населенных преимущественно белорусами; в декабре 1936 года выделились из состава РСФСР Казахская и Киргизская АССР; после советско-финляндской войны 1939-1940 годов Карельский перешеек с г. Выборгом был включен в Ленинградскую область. Часть отошедшей по договору территории была передана Карельской АССР, которая в марте 1940 года была преобразована в Карело-Финскую ССР и вышла из состава РСФСР, в 1956 году была вновь преобразована в Карельскую АССР в составе РСФСР (в настоящее время Республика Карелия).

В октябре 1944 года в состав Российской Федерации вошла Тувинская Народная Республика на правах автономной области (в настоящее время - Республика Тыва). В 1945-1946 годах России были возвращены Южный Сахалин и Курильские острова, отошел г.Кенигсберг (ныне Калининград) с прилегающей к нему территорией. В 1954 году Крымская область перешла в состав Украины.

В настоящее время Российская Федерация объединяет 89 административно-территориальных единиц - субъектов Федерации (далее называемых регионами). Это - 21 республика, 6 краев, 49 областей, 1 автономная область, 10 автономных округов и 2 города федерального значения (Москва и Санкт-Петербург). Они сгруппированы в таблицах сборника по 11 экономико-географическим районам, расположенным в порядке с северо-запада на юго-восток.

Все данные по Российской Федерации приводятся в сборнике в ее современных границах. Немногочисленные исключения, связанные с отсутствием сопоставимых данных или их недостоверностью, в каждом случае оговариваются в примечаниях к таблицам.

Сведения о рождениях и смертях по регионам, начиная с 1960 года, приводятся в сборнике в современных границах каждого из них; данные о миграции - в границах регионов на соответствующие годы.

Определенная несопоставимость данных возможна в результате различий в методологии учета, в его программах, в программах статистической разработки материалов учета, а также в связи с изменениями в законодательстве.

Так, на протяжении рассматриваемого периода неоднократно менялись критерии отнесения населенных пунктов к городским и сельским. Они окончательно утвердились только после переписи 1959 года. К этому следует добавить, что накануне переписей как 1937, так и 1939 годов, результаты которых должны были проиллюстрировать успехи индустриализации, многие сельские

населенные пункты срочно преобразовывались в городские поселения.

Деление населения на городское и сельское приведено в сборнике в соответствии с критериями, существовавшими на момент каждой переписи.

Другим источником неполной сопоставимости могут быть различия в категориях населения.

В статистике различают две категории населения - наличное и постоянное. К наличному населению относятся лица, находящиеся на момент переписи на данной территории, включая временно проживающих. К постоянному населению относятся лица, постоянно проживающие на данной территории, включая временно отсутствующих на момент переписи.

В разные годы показатели рассчитывались для разных категорий населения, о чем указано в пояснениях к таблицам.

Со временем менялись также программы учета и разработки, а также порядок группировки собранных данных.

Из-за этого, в частности, нет сопоставимых рядов данных о распределении населения по брачному состоянию. Четыре категории брачного состояния (никогда не состоявшие в браке, состоящие в браке, вдовы, разведенные и разошедшиеся) выделялись при опросе и разработке только в переписях 1926, 1979 и 1989 годов; в переписях 1937, 1939, 1959 и 1970 годов учитывались только две категории: состоящие в браке и не состоящие в браке на момент переписи.

Другие причины несопоставимости, там, где это известно, оговорены в пояснениях к таблицам.

За период между переписями населения в данных текущего учета неизбежно накапливаются погрешности. Поэтому после очередной переписи некоторые показатели - текущие оценки численности

населения и данные учета родившихся и умерших (соответственно также общие коэффициенты рождаемости и смертности) за годы после предыдущей переписи пересчитываются, чтобы обеспечить согласованность всех компонентов изменения численности и возрастно-полового состава населения за этот период.

Кроме того, с 1959 года в случаях изменения границ того или иного региона основные демографические показатели для этого региона при каждом изменении пересчитывались в новых его границах.

В силу этих причин приведенные в сборнике данные в некоторых случаях отличаются от опубликованных ранее.

INTRODUCTION

In 1997 it was one hundred years since the conduct of the first General Census of Population in this country. The abstract "Population of Russia : 1897-1997" is dedicated to this event. On the basis of the materials, collected by the state statistics during the past one hundred years, this abstract contains most complete and long-period data on the numbers and composition of the population and demographic indicators.

The history of population is the history of society. Changes in numbers and composition of population, as well as in demographic processes, which make for these changes, reflect complicated, sometimes contradictory and even tragic events in the life of countries and their population.

In the history of mankind the twentieth century was the time of profound changes in economics, politics, culture, way of life of people, in all spheres of social life.

Socio-economic changes in Russia were especially significant. In the first quarter of the century the country suffered three revolutions, First World War and Civil War, starvation and devastation; in the second quarter and middle of the century - repressions and collectivization, Second World War and difficulties in rehabilitation of war-ravaged economy. Losses in population caused by this were great, especially as a result of starvation in 1933 and wars in 1939-1945.

History of population is a history of demographic statistics at the same time. Russian demographic statistics has travelled a long path of formation and development, preconditioned by the peculiarities of social and economic structure of Russia.

During more than one and a half centuries inspections were the main basis of population accounting in Russia. The real aim of inspections was

to account taxable classes of population. There have been conducted ten of such inspections: the first one was in 1719, the last - in 1858.

Since the middle of 1860-s, under the influence of urgent needs of economic development, there began to be conducted "one day" population censuses in the towns (before the First World War there were not less than 200 of such censuses), while zemstvos of some gubernias (provinces) conducted "podvorny" (house-to-house) censuses of peasant population.

However, data on population received in such the way didn't satisfy the requirements of statistics, concerning different variables of population needed for government decisions and scientific studies. It was necessary to conduct a complete and general population census of the Empire.

The first General Population Census of the modern type took place in 1897 after many years urgent requests of progressive Russian scholars-statisticians.

Its preparation and conduct is put down to a special credit of Mr. P.P. Semenov-Tian' Shansk'sky, famous Russian geographer and statistician, who was the Director of the Central Statistical Committee of the Ministry of the Interior from 1863 to 1882 and the Chairman of Statistical Council of the Ministry of the Interior during many years.

The programme of the All-Russia Population Census was discussed at the First All-Russia Statistical Congress organized on the initiative of Mr. P.P. Semenov in 1870 and at the Eighth Session of the International Statistical Congress in 1872. In June 1895 the final programme of the census was approved by the Emperor Nicolas the Second.

The census was conducted as of "early morning" of 9 February (28 January old style) 1897. In the towns there was used a method of self-registration, whereas in the rural areas a method of population interview was applied. Along with the enumerators who received payment for their job there were enlisted as well the services of enumerators who were working on a free-of-charge basis. Specially for them there was introduced a Medal for Labour on the First General 1897 Population Census. Among those decorated with this medal was Mr. Anton Chekhov.

A household was an observation unit for which an enumeration schedule containing 14 items had been prepared. The population census programme included social and demographic characteristics of the respondents, their marital status, place of birth, religion, native language, literacy and employment. The results of the census made it possible for the first time to receive relatively complete data on the total population of Russia of that time, which enables to consider it as an important landmark in accumulating knowledge on population of the country and regard it as the beginning of the new, modern period in the history of Russian statistics of population.

The next population census was planned to be conducted in 1915 but it didn't take place because of the War. The agricultural census which was conducted in 1916 was a failure. In August-September 1917 there were conducted agricultural and urban population censuses which didn't make it possible to receive any reliable and complete data on population.

The census of 1920 which was conducted in difficult conditions of the Civil War and intervention provided only for the data on three quarters of the country's population. In March 1923 the urban population census was conducted.

In December 1926 there took place the first All-Union Population Census which had been designed at high level at that time and implemented by experienced specialists who had been working before in zemstvo statistics. Detailed materials of that census were published and up till now it is a model in the history of Russian statistics both from the point of view of methodology and presenting of the results.

The second All-Union Population Census was originally planned to be conducted in 1933. However, starvation caused by collectivization had resulted in demographic catastrophe which was thoroughly concealed. For that reason the census was postponed several times and it took place only in January 1937. Although its programme prepared by professional statisticians had been cut down and distorted by J. V. Stalin, the census was conducted successfully. However, its resulting figures of the

population numbers turned out to be lower than the estimates published before, which gave cause to declare the census a failure and inflict repressions upon its leaders as well as many statisticians all over the country.

In January 1939 one more census was conducted which was declared to be reliable that time. However, as it is known today through the archives materials, the new leaders of the census, being afraid of repressions, deliberately increased the population numbers shown by the results of the census.

The next population census in the USSR took place only 20 years later - in 1959. One of the reasons for its delay was the unwillingness to reveal real scales of population losses because the pré-war population numbers restored only in 1955.

Since that time population censuses began to be conducted on a regular basis. The next censuses were conducted in 1970, 1979 and 1989 respectively.

Since the middle of 1960-s the Central Statistical Board of the USSR started to organize small-scale sample surveys of family budgets and dwelling conditions of workers, salaried employees and collective farmers. The large part of their programs was devoted to the receipt of demographic data. The experience of those surveys made it possible in 1985 to organize a micro-census of larger scale which covered about 5 percent of the population. The second 5 percent micro-census was conducted in February 1994 already in new Russia. The data of the micro-censuses were not generalized (i.e. not distributed to all population) and they are not given in this publication.

The changes which took place in the country during the recent years affected population and demographic processes considerably. At present the need for new census is especially urgent and Russian statistics is preparing to conduct it in November 1999. The results of the forthcoming census will make it possible to get a comprehensive picture of socio-demographic changes which have occurred in the country during the

recent ten years period in the course of political and economic transformations.

An important source of demographic information is current vital statistics showing birth and death rates.

At the end of the nineteenth and beginning of the twentieth centuries the information on births, deaths and marriages was based not on the registration of the events themselves but on the registration of religious rites of baptism, marriage ceremonies and burials which were conducted by local priests. The main shortcoming of the church registration lay in the fact that the persons, who died before having been baptized and who were buried not according to the orthodox rite, were not registered. Most reliable were the data on the persons who professed Christian religion. Although in between centuries and at the beginning of the twentieth century these data were rather widely published by the Central Statistical Committee of the Ministry of the Interior of the Russian Empire, they can be considered to be more or less complete only for 50 gubernias of the European part of Russia.

At the end of 1917, after the church was separated from the state, the church registration was replaced by a civil one and registration of demographic events and vital registration became the responsibility of the local authorities. However, registration of births and deaths was incomplete in most places of the Asian part of Russia (in some gubernias of Siberia, in the Middle Asia), especially in the rural areas.

Current vital statistics began to be properly organized at the end of 1920-s, when vital registration was entrusted with village Soviets and Executive Committees of the town Soviets. But the process of vital statistics improvement was slow for the reason that many vital registration offices submitted their data with delay or did not submit them at all.

By 1939 it was managed to organize the submission of information by all the vital registration offices. However, it didn't mean that the registration of births and deaths by each vital registration office on their territories

was complete. Regular control of the registration quality at that time was not organized.

Especially difficult was the renewal of demographic events registration during the first post-war years. Important role in that was played by control of births and deaths registration completeness organized on a regular basis by the Central Statistical Board of the USSR since 1948.

Still more difficult was the organization of current registration of migration.

During the period of modern history of Russia the changes in numbers of population and its distribution were affected by great migration flows. At the end of the nineteenth century that was the migration to Siberia and colonization of the outskirts of the Empire; later on those were wars, mass deportations of peoples, evacuation to the Eastern parts of the country during the war of 1941-1945, migration flows after the end of the war, demobilization of the army and reevacuation of civil population, to say nothing of the migration between rural and urban territories as well as considerable emigration during the first post-revolution years.

Since the end of the previous century up till 1920-s of the present century migration was accounted by way of migrants registration at the main points of their movement to the large land territories of the Eastern regions. Later on such the registration was replaced by the reports of the Executive Committees of the local authorities about the dispatch of the migrants and by the reports of the collective farms about their arrival and placement in jobs. However, that information did not cover all the migrants.

That is why it is not incidental that the questions about the place of birth or about the duration of residence were included, in this or other wording, in the programmes of almost all the first population censuses as well as in the rejected draft programme of the 1937 census.

Later on the question about the duration of residence (year since which you live here) was included in the programmes of the 1970 and 1979

population censuses. The programme of the 1989 census was added besides that with questions about the place of birth and about the type of the settlement (urban or rural) where the respondent had been living before he moved to a new place of residence.

Since 1932, when the passport system as well as "propiska" procedure (i.e. receipt of the permission to reside in a given populated area) were restored, the current registration of people coming to a certain place of residence and those leaving for other populated areas began to be implemented first in the large and then in all the towns and town-type settlements as well as in the rural populated areas of some territories.

Since 1953 such the registration covered all the rural areas. However, the data received didn't give the complete picture on migration.

Beginning with 1950-s the accounting of migration was done on the basis of special statistical coupons attached to the address certificates of arrivals and departures which were filled out by police passport services in case of permanent place of residence change.

After cancellation of the «propiska» procedure and its replacement in 1993 by registration at the place of residence, the previous method of migration accounting has been practically maintained. In fact, this method provides for the accounting of not the number of migrants, but the number of place of residence changes, as far as a person can change it more that once in a year. However, there are not too many of such cases and this convention is usually neglected.

During the years between the censuses the population numbers are estimated on the basis of current registration of births, deaths and migration.

In most cases the population numbers computations were based on the results of the population censuses. The figures of the last census (recalculated as of 1 January) or previous estimates of the number of inhabitants of certain territory are added by numbers of births or arrivals during the year, less the numbers of deaths or departures, thus making an estimate of the population numbers as of the beginning of the next year.

It is supposed that such computations should be supported by rather reliable data for each component of the computation. However, the brief description of the history of demographic statistics in this country shows that during the pre-Revolutionary period and practically during the first half of the twentieth century sufficiently reliable figures to make the above computations were not available. Reliable can be only estimates made after the 1959 census.

Each estimate required thorough analysis of the base data and very laborious calculations. Thus, the estimates for 1940 were computed by way of adding the figures of natural increase of population (difference between births and deaths numbers) for 1939 to the resulting figures of the 1939 census. The estimates for 1950 were done by the method of a «reverse calculation » basing on the 1959 census figures and using all the available sources of data: administrative records, lists of food - stuffs coupons recipients, lists of electors and other documents.

Certain incomparability of time series given in the abstract is explained by changes in the borders and methodological differences. During a century not only the name of the state was changed, but its outside borders and borders of the regions as well.

At the end of the last century all Russian Empire was called Russia and from march 1917 to January 1918 it was called Russian Soviet Republic. Then, up till the end of 1991 it had the name of the Russian Soviet Federative Socialist Republic (RSFSR) and after the disintegration of the former USSR at the end of 1991 it began to be called Russian Federation.

After the formation of the USSR (December 1922) changes in outside border of the Russian territory took place: in 1924-1926 several territories, which were mainly populated by Byelorussians were turned over to the Byelorussian SSR; in 1936 Kazakh and Kyrgyz Autonomous SSR dropped out of the RFSR; after the 1939-1940 war between the Soviet

Union and Finland Karelian isthmus with the city of Vyborg was included in Leningrad region. Part of the territory received in accordance with the treaty was turned over to Karelian Autonomous SSR which was transformed into Karelian - Finnish SSR and dropped out of the RFSR ; in 1956 it was again transformed into Karelian Autonomous SSR being a part of the RFSR (at present it is Republic of Karelia).

In October 1944 Touvinian People's Republic formed a part of the Russian Federation as an autonomous region (at present - Republic of Tyva . In 1945-1946 South Sakhalin and the Kuril islands were given back to Russia, it received as well the town of Kenigsberg (now Kalinigrad) with the adjacent territories. In 1954 Crimean region was turned over to Ukraine.

Now the Russian Federation comprises 89 administrative and territorial units - subjects of the Federation (Called regions further). These are 21 republics, 6 krays (territories) , 49 oblast' (regions), 1 autonomous oblast ' (region), 10 autonomous okrugs (areas) and 2 cities of Federal subordination (Moscow and Saint Petersburg). They are grouped in the tables of the abstract by 11 economic and geographic regions located in succession from North- West to South- East.

All data for the Russian Federation are presented in the abstract within its contemporary borders. Not many exceptions for the lack of comparable data or for the reason of their unreliability are explained in each case in the notes to the tables.

Data on births and deaths by regions since 1960 are given in the abstract within contemporary borders of each of them; data on migration are presented within the borders of the regions as of the corresponding years.

Certain incomparability of the data is possible because of the differences in the methodology of accounting, its programmes as well as programmes of statistical development of accounting materials and for the reason of changes in legislation.

Thus, during the reference period the criteria of treating populated areas as urban or rural were changed several times. They have finally become firmly established only after the 1959 census. It should be added here that on the eve of both 1937-1939 censuses, the results of which were supposed to illustrate the successes of industrialization, many rural populated areas were urgently transformed into the urban settlements.

Break down of the population into urban and rural is made in the abstract in accordance with the criteria existing at the moment of each census.

Another source of incomplete comparability may be differences in population categories. There are two categories of population in statistics - de-facto (present) and de-juro (resident) population. De facto population covers persons being present on the given territory at the moment of the census including temporary residents. De-juro population covers permanent residents of the given territory including those temporarily absent at the moment of the census.

In different years the indicators were calculated for different categories of population and this is mentioned in the explanatory notes for the tables.

Eventually programmes of accounting and processing as well as the order of collected data grouping were changed.

For that reason, in particular, comparable time series on population distribution by marital status are not available. Four categories of marital status (never married, married, widowed, divorced and separated) were employed in the enumeration and data processing of only 1926, 1979 and 1989 censuses; during the censuses of 1937, 1939, 1959 and 1970 there were accounted only two categories: married and not married at the moment of the census.

Other reasons of incomparability, where it is known, are specified in the explanatory notes for the tables.

During the period between the population censuses data of current accounting inevitably accumulate errors. That is why after a regular

census some indicators - current estimates of population numbers and data on numbers of births and deaths (as well as crude birth and death rates) for the years after the previous census are recalculated to enable reconciliation of all the components of changes in population numbers and age - sex composition during that period.

Apart from that, since 1959 in cases of change of borders of any region, its main demographic indicators were recalculated in each case of change and within new borders of the region. Due to these reasons the figures presented in the abstract differ in some cases from those published before.

ЧИСЛЕННОСТЬ И СОСТАВ НАСЕЛЕНИЯ

Population Size and Composition

1. ЧИСЛЕННОСТЬ НАСЕЛЕНИЯ ¹⁾

Population size ¹⁾

Годы Years	Население на начало года ²⁾ , тыс человек <i>Population, the beginning of the year²⁾, 1,000</i>	в том числе <i>including</i>		Среднегодовой темп прироста ³⁾ , % <i>Mean annual rate of increase³⁾, per cent</i>			Доля (%) городского населения <i>Proportion of urban population, per cent</i>
		городское <i>urban</i>	сельское <i>rural</i>	всего на- селения <i>total population</i>	городского <i>urban</i>	сельского <i>rural</i>	
1897	67473	9894	57579				15
1914	89902	15667	74235				17
1917	91000	15500	75500				17
1920	88247	12553	75694				14
1923	87755	13108	74647	-0,2	1,5	-0,5	15
1926	92735	16455	76280	1,9	7,9	0,7	18
1937	104932	34923	70009	,			33
1939	108377	36296	72081	2,1	2,8	1,8	33
1940	110098	37926	72172	1,6	4,5	0,1	34
1941	111359	38916	72443	1,1	2,6	0,4	35
1950	101438	43749	57689				43
1951	102945	45901	57044	1,5	4,9	-1,1	45
1952	104587	48319	56268	1,6	5,3	-1,4	46
1953	106715	50504	56211	2,0	4,5	-0,1	47
1954	108430	52647	55783	1,6	4,2	-0,8	49
1955	110537	54305	56232	1,9	3,1	0,8	49
1956	112266	55392	56874	1,6	2,0	1,1	49
1957	114017	56942	57075	1,6	2,8	0,4	50
1958	115665	59015	56650	1,4	3,6	-0,7	51
1959	117534	61611	55923	1,6	4,4	-1,3	52
1960	119046	63740	55306	1,3	3,5	-1,1	54
1961	120766	66098	54668	1,4	3,7	-1,2	55
1962	122407	67977	54430	1,4	2,8	-0,4	56

Продолжение табл 1
Table 1, continued

Годы Years	Население на начало года ²⁾ , тыс человек <i>Population, the beginning of the year²⁾, 1,000</i>	в том числе <i>including</i>		Среднегодовой темп прироста ³⁾ , % <i>Mean annual rate of increase³⁾, per cent</i>			Доля (%) городского населения <i>Proportion of urban population, per cent</i>
		городское <i>urban</i>	сельское <i>rural</i>	всего на- селения <i>total population</i>	городского <i>urban</i>	сельского <i>rural</i>	
1963	123848	69742	54106	1,2	2,6	-0,6	56
1964	125179	71657	53522	1,1	2,7	-1,1	57
1965	126309	73195	53114	0,9	2,1	-0,8	58
1966	127189	74698	52491	0,7	2,1	-1,2	59
1967	128026	76399	51627	0,7	2,3	-1,6	60
1968	128696	77751	50945	0,5	1,8	-1,3	60
1969	129379	79342	50037	0,5	2,0	-1,8	61
1970	130079	80981	49098	0,5	2,1	-1,9	62
1971	130704	82413	48291	0,5	1,8	-1,6	63
1972	131445	84064	47381	0,6	2,0	-1,9	64
1973	132210	85782	46428	0,6	2,0	-2,0	65
1974	132941	87542	45399	0,6	2,1	-2,2	66
1975	133775	89310	44465	0,6	2,0	-2,1	67
1976	134690	91067	43623	0,7	2,0	-1,9	68
1977	135645	92517	43128	0,7	1,6	-1,1	68
1978	136596	93917	42679	0,7	1,5	-1,0	69
1979	137551	95374	42177	0,7	1,6	-1,2	69
1980	138291	96590	41701	0,5	1,3	-1,1	70
1981	139028	97748	41280	0,5	1,2	-1,0	70
1982	139816	98969	40847	0,6	1,2	-1,0	71
1983	140766	100398	40368	0,7	1,4	-1,2	71
1984	141842	101618	40224	0,8	1,2	-0,4	72
1985	142823	102822	40001	0,7	1,2	-0,6	72
1986	143835	104146	39689	0,7	1,3	-0,8	72
1987	145115	105698	39417	0,9	1,5	-0,7	73
1988	146343	107126	39217	0,8	1,4	-0,5	73
1989	147400	108425	38975	0,7	1,2	-0,6	74
1990	148041	109239	38802	0,4	0,8	-0,4	74
1991	148543	109799	38744	0,3	0,5	-0,1	74
1992	148704	109672	39032	0,1	-0,1	0,7	74
1993	148673	108920	39753	0,0	-0,7	1,8	73

Продолжение табл. 1
Table 1, continued

Годы Years	Население на начало года ²⁾ , тыс. человек Population, the beginning of the year ²⁾ , 1,000	в том числе including		Среднегодовой темп прироста ³⁾ , % Mean annual rate of increase ³⁾ , per cent			Доля (%) городского населения Proportion of urban population, per cent
		городское urban	сельское rural	всего на- селения total population	городского urban	сельского rural	
1994	148366	108462	39904	-0,2	-0,4	0,4	73
1995	148306	108337	39969	0,0	-0,1	0,2	73
1996	147976	108121	39855	-0,2	-0,2	-0,3	73
1997	147502	107793	39709	-0,3	-0,3	-0,4	73

¹⁾ Наличное население.

²⁾ Данные приведены: за 1897 г. - по первой Всеобщей переписи населения на 9 февраля (28 января по старому стилю) в современных границах; за 1926 г. - по переписи населения на 17 декабря в границах до 17 сентября 1939 г.; за 1937 г. - оценка по предварительным итогам переписи населения на 6 января (для территории РСФСР в границах 1937 г. без Крымской АССР); за 1939 г. - оценка с учетом территорий, вошедших в состав СССР после 17 сентября 1939 г.; за 1959 и 1970 гг. - по переписям на 15 января; за 1979 г. - по переписи на 17 января; за 1989 г. - по переписи на 12 января; остальные годы - оценка на 1 января.

³⁾ Среднегодовой темп прироста вычислен по формуле: $T = (1 - \sqrt[n]{P_n / P_0}) \times 100$,

где n - число равновеликих интервалов времени между сравниваемыми годами;

P_n, P_0 - численность населения на начало соответственно последнего и первого годов из сравниваемых лет.

¹⁾ De-facto (present-in-area) population.

²⁾ Data relate: for 1897: according to the returns of the First General Population Census as of February 9 (as of January 28-Old Style), in contemporary boundaries; for 1926-according to the returns of the population census as of December 17, in the boundaries prior to September 17, 1939; for 1937-estimates of population census data as of January 6 (for the territory of the RSFSR-Russian Soviet Federative Socialist Republic within 1937 boundaries, excluding the Crimean Autonomous Republic); for 1939-estimate with adjustments for the territories incorporated into the USSR after September 17, 1939; for 1959 and 1970-according to population censuses as of January 15; for 1979-according to population census returns; for 1989-according to population census returns as of January 12; for the remainder years - estimates as of January 1.

³⁾ Mean annual rate of increase has been computed according to the formula:

$$T = (1 - \sqrt[n]{P_n / P_0}) \times 100, \text{ where}$$

n - is the number of equilateral time spans between years to be compared;

P_n, P_0 - population size at the beginning of the last of the years and of the first of the years to be compared.

ЧИСЛЕННОСТЬ НАСЕЛЕНИЯ

(на начало года; млн. человек)

Population

(at the beginning of the year, millions)

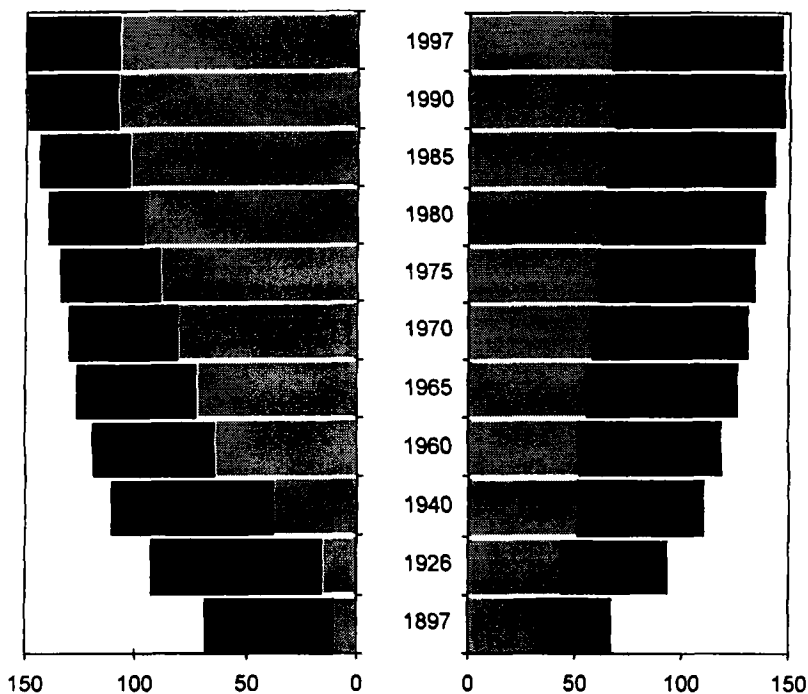

■ Сельское население
Rural population
■ Городское население
Urban population

■ Мужчины
Males ■ Женщины
Females

2. ЧИСЛЕННОСТЬ МУЖЧИН И ЖЕНЩИН ¹⁾
Number of males and females ¹⁾

Годы Years	Население на начало года ²⁾ , тыс. человек <i>Population, the beginning of the year²⁾, 1,000</i>		Доля (%) в населении <i>Proportion of population, per cent</i>		Женщин на 1000 мужчин <i>Females per 1,000 males</i>
	мужчины <i>males</i>	женщины <i>females</i>	мужчин <i>males</i>	женщин <i>females</i>	
1897	32102	33876	49	51	1055
1926	43973	48708	47	53	1108
1937	49841	55091	47	53	1105
1939	51101	57276	47	53	1121
1940	51856	58242	47	53	1123
1959	52425	65109	45	55	1242
1960	53257	65789	45	55	1235
1961	54189	66577	45	55	1229
1962	55075	67332	45	55	1223
1963	55863	67985	45	55	1217
1964	56590	68589	45	55	1212
1965	57204	69105	45	55	1208
1966	57685	69504	45	55	1205
1967	58138	69888	45	55	1202
1968	58502	70194	45	55	1200
1969	58859	70520	45	55	1198
1970	59161	70780	45	55	1196
1971	59399	71164	45	55	1198
1972	59801	71503	46	54	1196
1973	60222	71847	46	54	1193
1974	60634	72165	46	54	1190
1975	61088	72546	46	54	1188
1976	61595	72954	46	54	1184
1977	62124	73380	46	54	1181
1978	62668	73787	46	54	1177
1979	63208	74202	46	54	1174
1980	63610	74517	46	54	1171
1981	64017	74822	46	54	1169
1982	64446	75158	46	54	1166
1983	64958	75572	46	54	1163

Годы Years	Население на начало года ²⁾ , тыс.человек <i>Population, the beginning of the year²⁾, 1,000</i>		Доля (%) в населении <i>Proportion of population, per cent</i>		Женщин на 1000 мужчин <i>Females per 1,000 males</i>
	мужчины <i>males</i>	женщины <i>females</i>	мужчин <i>males</i>	женщин <i>females</i>	
1984	65538	76045	46	54	1160
1985	66079	76460	46	54	1157
1986	66642	76886	46	54	1154
1987	67363	77421	47	53	1149
1988	68082	77906	47	53	1144
1989	68714	78308	47	53	1140
1990	69112	78550	47	53	1137
1991	69420	78744	47	53	1134
1992	69542	78784	47	53	1133
1993	69583	78712	47	53	1131
1994	69473	78524	47	53	1130
1995	69486	78452	47	53	1129
1996	69289	78320	47	53	1130
1997	69029	78108	47	53	1132

¹⁾ До 1970 г. - наличное население, остальные годы - постоянное.

²⁾ Здесь и в таблице 3 данные за 1897 и 1926 гг. приведены по переписям населения в границах 1926 г. без Крымской АССР, Казахской АССР и Киргизской АССР (расчет проведен по сборнику "Всероссийская перепись населения 1926 года". Том IX. РСФСР, таблица XV. Москва, 1929).

См. также сноску 2) к табл.1.

¹⁾ Prior to 1970 - de-facto (present-in-area) population; for the remainder years - de-jure (resident) population.

²⁾ Here and in Table 3 data for 1897 and 1926 are given according to population censuses in 1926 boundaries, excluding the Crimean ASSR, Kazakh ASSR and Kirghis ASSR (computed on the basis of the handbook "1926 All-Russian Population Census". Volume IX. RSFSR, table XY, Moscow, 1929).

See footnote 2) to table 1 as well.

3. РАСПРЕДЕЛЕНИЕ НАСЕЛЕНИЯ ПО ПОЛУ И ВОЗРАСТНЫМ ГРУППАМ¹⁾

(тысяч человек)

Population distribution by sex and age group¹⁾
(in thousands)

Пол и возраст <i>Sex and age</i>	1897 ²⁾	1926 ²⁾	1939	1959	1970	1979	1989	1997
	Все население <i>Total population</i>							
Мужчины и женщины <i>Males and females</i>	65978	92681	108377	117534	129941	137410	147022	147137
в том числе в возрасте, лет: <i>of them at age:</i>								
0-4	9922	14114	13806	13353	9326	10523	12032	7091
5-9	7713	9420	11735	12415	11975	9707	11360	10778
10-14	7300	10994	14158	8501	13202	9512	10592	12191
15-19	6532	10947	9495	8975	12291	12385	9968	10956
20-24	5416	8732	8744	11552	9706	12995	9755	10476
25-29	4972	7324	10454	10591	7102	11902	12557	9610
30-34	4187	5420	8820	11103	11708	8016	12863	10742
35-39	4077	5171	7240	6423	9327	8399	11684	12901
40-44	3524	4348	5315	6177	10925	10485	7663	12069
45-49	2941	3790	4268	7167	6698	9376	7955	10387
50-54	2572	3219	3710	5965	5253	9716	9593	5223
55-59	1965	2787	3332	4751	6874	5596	8399	9605
60-64	1900	2430	2775	3590	5510	5065	8360	6950
65-69	1143	1721	2079	2664	4181	5492	4510	7451
70 и более	1789	2212	2426	4303	5806	8200	9646	10707
<i>70 and over</i>								
В возрастных группах: <i>By age groups:</i>								
мужчины и женщины 0-15 <i>males and females 0-15</i>	26279	36854	42072	35094	37145	31974	35995	32300
мужчины 16-59, женщины 16-54 <i>males 16-59, females 16-54</i>	33851	47830	56923	68609	72752	82959	83746	84337
мужчины 60 и более, женщины 55 и более <i>males 60 and over, females 55 and over</i>	5823	7945	9362	13827	19987	22436	27196	30500

Пол и возраст <i>Sex and age</i>	1897 ²⁾	1926 ²⁾	1939	1959	1970	1979	1989	1997
Мужчины <i>Males</i>	32102	43973	51101	52425	59161	63208	68714	69029
в том числе в возрасте, лет: <i>of them at age:</i>								
0-4	4920	7085	6962	6803	4749	5345	6129	3639
5-9	3818	4686	5839	6306	6100	4926	5768	5512
10-14	3629	5482	7052	4314	6714	4827	5372	6200
15-19	3152	5184	4627	4501	6294	6365	5119	5553
20-24	2553	4186	4055	5794	4981	6620	4956	5331
25-29	2393	3264	5078	5251	3551	6029	6374	4964
30-34	2018	2509	4351	5051	5792	4032	6473	5403
35-39	2026	2354	3294	2474	4579	4091	5821	6413
40-44	1706	2064	2389	2356	5019	5068	3776	5902
45-49	1467	1787	1867	2682	2513	4444	3767	4987
50-54	1194	1448	1639	2168	1947	4140	4454	2421
55-59	974	1205	1250	1481	2384	1917	3719	4213
60-64	867	1048	1086	1163	1820	1683	3240	2904
65-69	559	746	775	847	1174	1702	1368	2858
70 и более <i>70 and over</i>	813	896	824	1232	1516	2002	2338	2729
В возрастных группах: <i>By age groups:</i>								
0-15	13030	18384	21042	17839	18903	16232	18288	16487
16-59	16820	22870	27361	31342	35720	41572	43440	44051
60 и более <i>60 and over</i>	2239	2690	2685	3242	4510	5387	6946	8491

Пол и возраст <i>Sex and age</i>	1897 ²⁾	1926 ²⁾	1939	1959	1970	1979	1989	1997
Женщины <i>Females</i>	33876	48708	57276	65109	70780	74202	78308	78108
в том числе в возрасте, лет: <i>of them at age:</i>								
0-4	5002	7029	6844	6550	4577	5178	5903	3452
5-9	3895	4734	5896	6109	5875	4781	5592	5266
10-14	3671	5512	7106	4187	6488	4685	5220	5991
15-19	3380	5763	4868	4474	5997	6020	4849	5403
20-24	2863	4546	4689	5758	4725	6375	4799	5145
25-29	2579	4060	5376	5340	3551	5873	6183	4646
30-34	2169	2911	4469	6052	5916	3984	6390	5339
35-39	2051	2817	3946	3949	4748	4308	5863	6488
40-44	1818	2284	2926	3821	5906	5417	3887	6167
45-49	1474	2003	2401	4485	4185	4932	4188	5400
50-54	1378	1771	2071	3797	3306	5576	5139	2802
55-59	991	1582	2082	3270	4490	3679	4680	5392
60-64	1033	1382	1689	2427	3690	3382	5120	4046
65-69	584	975	1304	1817	3007	3790	3142	4593
70 и более <i>70 and over</i>	976	1316	1602	3071	4290	6198	7308	7978
В возрастных группах: <i>By age groups:</i>								
0-15	13249	18470	21030	17255	18242	15742	17707	15813
16-54	17031	24960	29562	37267	37032	41387	40306	40286
55 и более <i>55 and over</i>	3584	5255	6677	10585	15477	17049	20250	22009

Пол и возраст Sex and age	1897 ²⁾	1926 ²⁾	1939	1959	1970	1979	1989	1997
	Городское население <i>Urban population</i>							
Мужчины и женщины <i>Males and females</i>	7928	16452	36296	61611	80631	94942	107959	107347
в том числе в возрасте, лет: <i>of them at age:</i>								
0-4	813	1970	3913	6087	5310	7164	8498	4798
5-9	639	1238	2864	5871	6479	6508	8108	7450
10-14	705	1575	3839	4333	7048	5777	7599	8565
15-19	841	1810	3619	4876	8356	8782	7741	8012
20-24	975	2016	3604	6694	7256	9709	7385	7965
25-29	794	1716	4425	5977	5012	9060	9423	7357
30-34	639	1302	3521	6424	7987	6296	9812	7930
35-39	600	1164	2759	3691	5953	6153	9149	9613
40-44	474	922	2007	3486	7022	7446	6156	9206
45-49	380	767	1513	3924	4263	6258	5959	8131
50-54	307	600	1321	3181	3286	6523	6970	4078
55-59	230	469	1017	2406	4098	3700	5760	7067
60-64	203	352	770	1743	3187	3271	5803	4837
65-69	139	265	552	1196	2340	3409	3132	5076
70 и более <i>70 and over</i>	184	275	566	1720	3001	4857	6394	7262
В возрастных группах: <i>By age groups:</i>								
мужчины и женщины 0-15 <i>males and females 0-15</i>	2313	5126	11379	16715	20399	20848	25693	22400
мужчины 16-59, женщины 16-54 <i>males 16-59, females 16-54</i>	4960	10155	22425	38629	49080	60107	63618	63773
мужчины 60 и более, женщины 55 и более <i>males 60 and over, females 55 and over</i>	650	1160	2486	6265	11119	13958	18578	21174

Продолжение табл.3
Table 3, continued

Пол и возраст Sex and age	1897 ²⁾	1926 ²⁾	1939	1959	1970	1979	1989	1997
Мужчины <i>Males</i>	4206	7963	17202	27653	36931	43754	50333	50120
в том числе в возрасте, лет: <i>of them at age:</i>								
0-4	406	997	1975	3103	2708	3643	4333	2463
5-9	315	618	1424	2981	3302	3306	4121	3813
10-14	367	766	1895	2188	3580	2931	3854	4359
15-19	460	835	1737	2396	4155	4339	3899	4015
20-24	614	1073	1629	3277	3669	4839	3715	4011
25-29	452	788	2222	2956	2516	4521	4709	3835
30-34	354	643	1762	2960	3932	3138	4844	3934
35-39	325	569	1267	1421	2891	2993	4476	4685
40-44	253	480	925	1397	3268	3570	2998	4411
45-49	195	385	700	1567	1603	2936	2807	3833
50-54	145	286	605	1213	1265	2818	3199	1874
55-59	106	201	419	800	1507	1279	2511	3068
60-64	85	136	294	571	1086	1129	2268	1982
65-69	58	94	188	376	673	1100	956	1926
70 и более <i>70 and over</i>	68	85	157	446	759	1200	1610	1911
В возрастных группах: <i>By age groups:</i>								
0-15	1173	2540	5666	8481	10378	10584	13057	11440
16-59	2819	5101	10894	17778	24018	29729	32409	32861
60 и более <i>60 and over</i>	211	315	639	1393	2518	3429	4834	5819

Пол и возраст <i>Sex and age</i>	1897 ²⁾	1926 ²⁾	1939	1959	1970	1979	1989	1997
Женщины <i>Females</i>	3722	8489	19094	33958	43700	51188	57626	57227
в том числе в возрасте, лет: <i>of them at age:</i>								
0-4	407	973	1938	2984	2602	3521	4165	2335
5-9	324	620	1440	2890	3177	3202	3987	3637
10-14	338	809	1944	2145	3468	2846	3745	4206
15-19	381	975	1882	2480	4201	4443	3842	3997
20-24	361	943	1975	3417	3587	4870	3670	3954
25-29	342	928	2203	3021	2496	4539	4714	3522
30-34	285	659	1759	3464	4055	3158	4968	3996
35-39	275	595	1492	2270	3062	3160	4673	4928
40-44	221	442	1082	2089	3754	3876	3158	4795
45-49	185	382	813	2357	2660	3322	3152	4298
50-54	162	314	716	1968	2021	3705	3771	2204
55-59	124	268	598	1606	2591	2421	3249	3999
60-64	118	216	476	1172	2101	2142	3535	2855
65-69	81	171	364	820	1667	2309	2176	3150
70 и более <i>70 and over</i>	116	190	409	1274	2242	3657	4784	5351
В возрастных группах: <i>By age groups:</i>								
0-15	1140	2586	5713	8234	10021	10264	12636	10960
16-54	2141	5054	11531	20851	25062	30378	31209	30912
55 и более <i>55 and over</i>	439	845	1847	4872	8601	10529	13744	15355

Пол и возраст <i>Sex and age</i>	1897 ²⁾	1926 ²⁾	1939	1959	1970	1979	1989	1997
	Сельское население <i>Rural population</i>							
Мужчины и женщины <i>Males and females</i>	58050	76229	72081	55923	49310	42468	39063	39790
в том числе в возрасте, лет: <i>of them at age:</i>								
0-4	9109	12144	9893	7266	4016	3359	3534	2293
5-9	7074	8182	8871	6544	5496	3199	3252	3328
10-14	6595	9419	10319	4168	6154	3735	2993	3626
15-19	5691	9137	5876	4099	3935	3603	2227	2944
20-24	4441	6716	5140	4858	2450	3286	2370	2511
25-29	4178	5608	6029	4614	2090	2842	3134	2253
30-34	3548	4118	5299	4679	3721	1720	3051	2812
35-39	3477	4007	4481	2732	3374	2246	2535	3288
40-44	3050	3426	3308	2691	3903	3039	1507	2863
45-49	2561	3023	2755	3243	2435	3118	1996	2256
50-54	2265	2619	2389	2784	1967	3193	2623	1145
55-59	1735	2318	2315	2345	2776	1896	2639	2538
60-64	1697	2078	2005	1847	2323	1794	2557	2113
65-69	1004	1456	1527	1468	1841	2083	1378	2375
70 и более <i>70 and over</i>	1605	1937	1860	2583	2805	3343	3252	3445
В возрастных группах: <i>By age groups:</i>								
мужчины и женщины 0-15 <i>males and females 0-15</i>	23966	31728	30693	18379	16746	11126	10302	9900
мужчины 16-59, женщины 16-54 <i>males 16-59, females 16-54</i>	28891	37675	34498	29980	23672	22852	20128	20564
мужчины 60 и более, женщины 55 и более <i>males 60 and over, females 55 and over</i>	5173	6785	6876	7562	8868	8478	8618	9326

Пол и возраст Sex and age	1897 ²⁾	1926 ²⁾	1939	1959	1970	1979	1989	1997
Мужчины <i>Males</i>	27896	36010	33899	24772	22230	19454	18381	18909
в том числе в возрасте, лет: <i>of them at age:</i>								
0-4	4514	6088	4987	3700	2041	1702	1796	1176
5-9	3503	4068	4415	3325	2798	1620	1647	1699
10-14	3262	4716	5157	2126	3134	1896	1518	1841
15-19	2692	4349	2890	2105	2139	2026	1220	1538
20-24	1939	3113	2426	2517	1312	1781	1241	1320
25-29	1941	2476	2856	2295	1035	1508	1665	1129
30-34	1664	1866	2589	2091	1860	894	1629	1469
35-39	1701	1785	2027	1053	1688	1098	1345	1728
40-44	1453	1584	1464	959	1751	1498	778	1491
45-49	1272	1402	1167	1115	910	1508	960	1154
50-54	1049	1162	1034	955	682	1322	1255	547
55-59	868	1004	831	681	877	638	1208	1145
60-64	782	912	792	592	734	554	972	922
65-69	501	652	587	471	501	602	412	932
70 и более <i>70 and over</i>	745	811	667	786	757	802	728	818
В возрастных группах: <i>By age groups:</i>								
0-15	11857	15844	15376	9358	8525	5648	5231	5047
16-59	14001	17769	16467	13564	11702	11843	11031	11190
60 и более <i>60 and over</i>	2028	2375	2046	1849	1992	1958	2112	2672

Пол и возраст <i>Sex and age</i>	1897 ²⁾	1926 ²⁾	1939	1959	1970	1979	1989	1997
Женщины <i>Females</i>	30154	40219	38182	31151	27080	23014	20682	20881
в том числе в возрасте, лет <i>of them at age</i>								
0-4	4595	6056	4906	3566	1975	1657	1738	1117
5-9	3571	4114	4456	3219	2698	1579	1605	1629
10-14	3333	4703	5162	2042	3020	1839	1475	1785
15-19	2999	4788	2986	1994	1796	1577	1007	1406
20-24	2502	3603	2714	2341	1138	1505	1129	1191
25-29	2237	3132	3173	2319	1055	1334	1469	1124
30-34	1884	2252	2710	2588	1861	826	1422	1343
35-39	1776	2222	2454	1679	1686	1148	1190	1560
40-44	1597	1842	1844	1732	2152	1541	729	1372
45-49	1289	1621	1588	2128	1525	1610	1036	1102
50-54	1216	1457	1355	1829	1285	1871	1368	598
55-59	867	1314	1484	1664	1899	1258	1431	1393
60-64	915	1166	1213	1255	1589	1240	1585	1191
65-69	503	804	940	997	1340	1481	966	1443
70 и более <i>70 and over</i>	860	1126	1193	1797	2048	2541	2524	2627
В возрастных группах: <i>By age groups:</i>								
0-15	12109	15884	15317	9021	8221	5478	5071	4853
16-54	14890	19906	18031	16416	11970	11009	9097	9374
55 и более <i>55 and over</i>	3145	4410	4830	5713	6876	6520	6506	6654

¹⁾ За 1897, 1926, 1939 и 1959 гг. - наличное население, за 1970, 1979, 1989 и 1997 гг. - постоянное население

Сумма строк по некоторым графам не дает итога за счет лиц, не указавших возраст.

²⁾ См сноску 2) к таблице 2.

¹⁾ For 1897, 1926, 1939, 1959 population censuses de-facto (present-in-area) population; for 1970, 1979, 1989 and 1997 - de-jure (resident) population.

The sum of lines in selected columns may differ from the total due to the fact that some respondents did not state their age.

²⁾ See explanatory notes 2) to table 2.

ВОЗРАСТНО-ПОЛОВАЯ СТРУКТУРА НАСЕЛЕНИЯ
по переписи 1897 г. и на 1 января 1997 г.

*Age and sex structure of population according
to 1897 and as of 1st January of 1997*

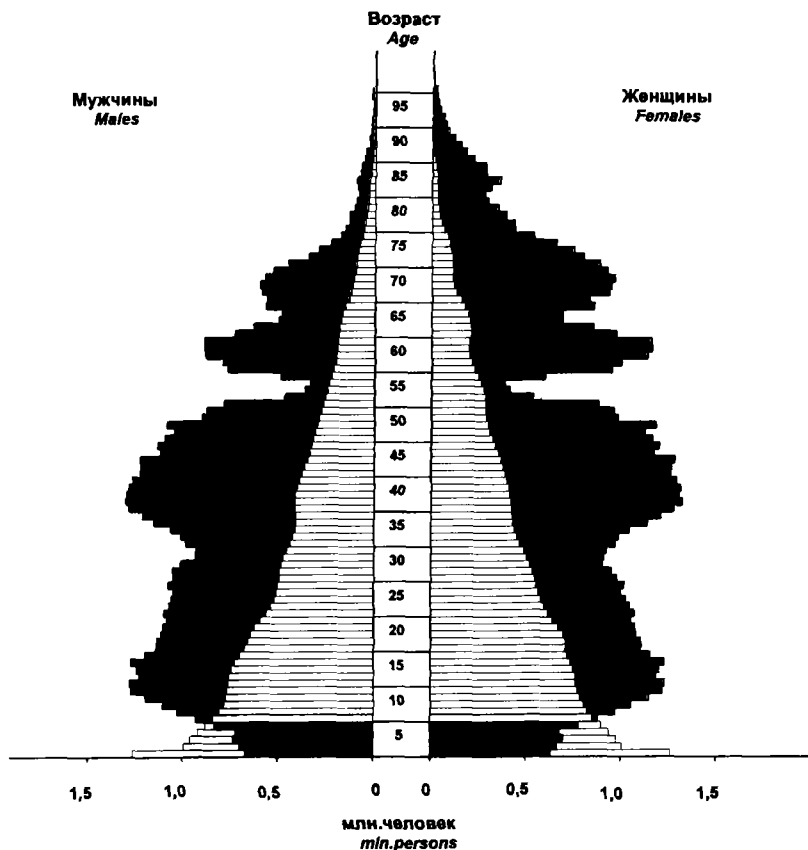

□ - 1897 г.

■ - 1997 г.

4. ЧИСЛО ЖЕНЩИН НА 1000 МУЖЧИН СООТВЕТСТВУЮЩЕЙ ВОЗРАСТНОЙ ГРУППЫ

Number of females per 1,000 males of the corresponding age group

Возраст <i>Age</i>	1897	1926	1939	1959	1970	1979	1989	1997
Все население <i>Total population</i>	1055	1108	1121	1242	1196	1174	1140	1132
в возрасте, лет <i>at age</i>								
0-4	1017	992	983	963	964	969	963	949
5-9	1020	1010	1010	969	963	971	969	955
10-14	1012	1005	1008	971	966	971	972	966
15-19	1072	1112	1052	994	953	946	947	973
20-24	1121	1086	1157	994	949	963	968	965
25-29	1078	1244	1059	1017	1000	974	970	936
30-34	1075	1161	1027	1198	1021	988	987	988
35-39	1012	1197	1198	1596	1037	1053	1007	1012
40-44	1066	1107	1225	1622	1177	1069	1029	1045
45-49	1004	1121	1287	1672	1666	1110	1112	1083
50-54	1154	1223	1263	1752	1698	1347	1154	1157
55-59	1017	1312	1665	2207	1884	1919	1258	1280
60-64	1190	1319	1556	2087	2028	2010	1581	1393
65-69	1047	1306	1684	2144	2560	2226	2298	1607
70 и более <i>70 and over</i>	1201	1469	1942	2493	2830	3095	3125	2924
Городское население <i>Urban population</i>	885	1066	1110	1228	1183	1170	1145	1142
в возрасте, лет <i>at age</i>								
0-4	1004	976	982	962	961	966	961	948
5-9	1030	1004	1010	970	962	968	967	954
10-14	923	1057	1026	980	969	971	971	965
15-19	828	1167	1084	1035	1011	1024	985	995
20-24	588	879	1212	1043	978	1006	988	986

Продолжение табл. 4
Table 4, continued

Возраст Age	1897	1926	1939	1959	1970	1979	1989	1997
25-29	756	1177	992	1022	992	1004	1001	918
30-34	803	1025	998	1170	1032	1006	1026	1016
35-39	844	1046	1178	1597	1059	1056	1044	1052
40-44	872	920	1170	1495	1149	1086	1054	1087
45-49	946	989	1163	1504	1659	1131	1123	1121
50-54	1123	1100	1182	1623	1598	1315	1179	1176
55-59	1173	1336	1426	2007	1719	1893	1293	1303
60-64	1372	1582	1620	2053	1935	1896	1559	1440
65-69	1420	1827	1939	2185	2476	2100	2278	1636
70 и более 70 and over	1699	2238	2609	2856	2955	3047	2971	2800
Сельское население <i>Rural population</i>	1081	1117	1126	1268	1218	1183	1125	1104
в возрасте, лет <i>at age.</i>								
0-4	1018	995	984	964	968	974	968	950
5-9	1019	1011	1010	968	964	975	974	958
10-14	1022	997	1001	961	964	970	972	970
15-19	1114	1101	1033	947	839	778	826	915
20-24	1290	1158	1119	930	866	845	909	903
25-29	1153	1265	1111	1010	1020	885	882	996
30-34	1133	1207	1047	1238	1000	924	872	914
35-39	1044	1244	1211	1595	999	1045	885	903
40-44	1099	1164	1259	1807	1229	1028	936	920
45-49	1013	1157	1361	1910	1677	1067	1079	955
50-54	1158	1254	1310	1915	1884	1415	1091	1091
55-59	998	1308	1786	2443	2168	1970	1184	1217
60-64	1171	1279	1532	2120	2166	2241	1630	1292
65-69	1004	1232	1602	2111	2672	2457	2344	1548
70 и более 70 and over	1155	1388	1786	2287	2706	3167	3466	3214

5. ЧИСЛЕННОСТЬ НАСЕЛЕНИЯ ТЕРРИТОРИЙ РОССИИ ¹⁾

(тысяч человек)

Population size by the territories of Russia ¹⁾
(in thousands)

Территории <i>Territories</i>	1926	1939	1950	1959	1970	1979	1989	1997
1. Российская Федерация	92735	108377	101438	117534	130079	137551	147400	147502
2. Северный район -	3108	3790	3387	4609	5175	5597	6124	5838
3. Республика Карелия	261	469	445	651	713	738	791	780
4 Республика Коми	226	320	426	815	965	1119	1261	1174
5. Архангельская область	861	1109	981	1267	1401	1467	1570	1507
6. Ненецкий автономный округ	14	46	31	37	39	47	55	47
7. Вологодская область	1728	1601	1220	1308	1297	1310	1355	1344
8 Мурманская область	32	291	315	568	799	965	1147	1033
9. Северо-Западный район	5430	7383	5571	6256	6983	7679	8284	8024
10 г.Санкт-Петербург	1737	3431	2830	3390	4033	4588	5024	4779
11 Ленинградская область	923	1248	966	1177	1353	1519	1661	1679
12 Новгородская область	1092	1153	730	736	722	722	753	739
13. Псковская область	1678	1551	1045	953	875	850	846	827
14. Центральный район	22472	26594	23746	25686	27625	28923	30365	29763
15. Брянская область	1709	1802	1519	1550	1582	1507	1475	1474
16. Владимирская область	1211	1344	1325	1405	1511	1580	1654	1637
17. Ивановская область	1064	1385	1226	1288	1313	1300	1297	1256
18 Калужская область	1324	1183	918	938	995	1007	1067	1096
19 Костромская область	1081	1077	916	921	870	804	809	801
20 г.Москва	2080	4609	5247	6134	7195	8142	8972	8639
21 Московская область	2609	4188	3991	4816	5641	6228	6689	6579
22 Орловская область	1537	1286	941	929	931	893	891	910
23 Рязанская область	2079	1925	1467	1445	1412	1362	1346	1317
24. Смоленская область	2166	1980	1249	1141	1106	1120	1158	1166
25 Тверская область	2666	2487	1903	1805	1717	1649	1670	1644
26 Тульская область	1523	1726	1695	1918	1952	1906	1867	1801
27 Ярославская область	1423	1602	1349	1396	1400	1425	1470	1443

Территории <i>Territories</i>	1926	1939	1950	1959	1970	1979	1989	1997							
28. Волго-Вятский район	7602	8695	7864	8284	8374	8364	8477	8411							
29. Республика Марий Эл	489	581	566	648	685	703	750	765							
30. Республика Мордовия	1259	1187	986	1002	1029	991	964	951							
31. Чувашская Республика	891	1078	1026	1098	1224	1292	1336	1360							
32. Кировская область	2209	2284	1935	1886	1727	1662	1693	1624							
33. Нижегородская область	2754	3565	3351	3650	3709	3716	3734	3711							
34. Центрально-Черноземный район	9542	9154	7780	7769	7998	7797	7740	7872							
35. Белгородская область	1677	1440	1408	1226	1261	1305	1381	1479							
36. Воронежская область	2525	2710	2194	2369	2527	2478	2470	2499							
37. Курская область	1846	1773	1408	1483	1474	1399	1339	1343							
38. Липецкая область	1478	1353	1230	1142	1224	1225	1230	1249							
39. Тамбовская область	2016	1878	1540	1549	1512	1390	1320	1302							
40. Поволжский район	12330	12299	11129	12635	14556	15546	16410	16902							
41. Республика Калмыкия	135	179	123	185	268	294	323	318							
42. Республика Татарстан	2588	2914	2700	2850	3131	3436	3638	3767							
43. Астраханская область	615	683	552	702	868	915	998	1030							
44. Волгоградская область	1724	1775	1434	1854	2323	2475	2594	2703							
45. Пензенская область	1997	1648	1479	1508	1536	1503	1504	1555							
46. Самарская область	1454	1644	1768	2256	2751	3093	3266	3310							
47. Саратовская область	2541	2273	1953	2163	2454	2560	2686	2728							
48. Ульяновская область	1276	1183	1120	1117	1225	1270	1401	1491							
49. Северо-Кавказский район	9135	10332	9522	11601	14281	15488	16751	17701							
50. Республика Адыгея	262	278	283	324	385	405	433	450							
51. Республика Дагестан	744	1023	822	1063	1429	1628	1803	2074							
52. Республика Ингушетия	} 539	} 727	} 451	} 710	} 1065	} 1154	} 1275	309							
56. Чеченская Республика								813							
53. Кабардино-Балкарская Республика								224	350	340	420	588	674	760	790
54. Карачаево-Черкесская Республика								178	251	197	285	345	368	418	436
55. Республика Северная Осетия - Алания	287	408	379	451	552	597	634	665							
57. Краснодарский край	2934	2889	2994	3432	4125	4410	4680	5070							
58. Ставропольский край	1517	1513	1343	1604	1961	2171	2439	2674							
59. Ростовская область	2450	2893	2713	3312	3831	4081	4309	4420							

Территории <i>Territories</i>	1926	1939	1950	1959	1970	1979	1989	1997
60. Уральский район	10807	13456	14222	17524	19003	19416	20279	20422
61. Республика Башкортостан	2546	3157	2731	3340	3818	3849	3950	4106
62. Удмуртская Республика	1025	1223	1159	1338	1418	1494	1609	1637
63. Курганская область	1236	976	886	999	1085	1080	1105	1107
64. Оренбургская область	1498	1675	1628	1832	2050	2089	2174	2227
65. Пермская область	1734	2085	2415	2991	3023	3012	3100	2997
66. Коми-Пермяцкий автономный округ	171	169	188	236	212	173	160	156
67. Свердловская область	1716	2611	3167	4045	4320	4453	4717	4670
68. Челябинская область	1052	1729	2236	2979	3289	3439	3624	3678
69. Западно-Сибирский район	7432	8927	9533	11252	12109	12958	15003	15098
70. Республика Алтай	107	162	121	157	168	172	192	202
71. Алтайский край	2479	2224	2261	2525	2502	2503	2630	2678
72. Кемеровская область	798	1654	2079	2786	2918	2958	3176	3043
73. Новосибирская область	1588	1863	2025	2299	2505	2618	2782	2746
74. Омская область	1122	1390	1411	1645	1824	1954	2140	2173
75. Томская область	395	643	656	747	786	866	1002	1075
76. Тюменская область	943	991	980	1093	1406	1887	3081	3181
77. Ханты-Мансийский автономный округ	39	93	105	124	271	569	1268	1336
78. Ямало-Ненецкий автономный округ	19	48	52	62	80	158	486	492
79. Восточно-Сибирский район	3305	4771	4899	6473	7463	8157	9155	9114
80. Республика Бурятия	389	546	556	673	812	900	1041	1051
81. Республика Тыва ²⁾	123	172	231	267	309	310
82. Республика Хакасия	121	276	294	411	446	500	569	585
83. Красноярский край	1305	1683	1764	2204	2516	2697	3027	3095
84. Таймырский (Долгано-Ненецкий) автономный округ	7	15	20	33	38	44	55	46
85. Эвенкийский автономный округ	5	10	10	11	13	16	24	20
86. Иркутская область	861	1303	1373	1977	2313	2559	2831	2786
87. Усть-Ордынский Бурятский автономный округ	119	133	138	151	148	133	136	143
88. Читинская область	629	963	789	1036	1145	1234	1378	1287
89. Агинский Бурятский автономный округ	34	36	33	46	66	69	77	78

Территории Territories	1926	1939	1950	1959	1970	1979	1989	1997
90. Дальневосточный район	1572	2976	3378	4834	5780	6819	7941	7421
91. Республика Саха (Якутия)	287	414	361	487	664	839	1081	1016
92. Еврейская автономная область	36	109	120	163	172	190	216	207
93. Чукотский автономный округ	13	21	24	47	101	133	157	85
94. Приморский край	637	888	975	1381	1721	1978	2258	2236
95. Хабаровский край	147	549	608	979	1174	1376	1609	1557
96. Амурская область	414	634	585	718	793	937	1058	1031
97. Камчатская область	19	109	108	221	288	378	466	404
98. Корякский автономный округ	10	23	25	28	31	34	39	32
99. Магаданская область	7	152	138	189	252	333	386	251
100. Сахалинская область	12	100	459	649	615	655	710	634
101. Калининградская область ³⁾	407	611	732	807	871	936

¹⁾ Наличное население: за 1926, 1939, 1959, 1970, 1979 и 1989 гг. - по переписям населения; за 1950 и 1997 гг. - оценка на 1 января.

²⁾ Сведения о численности населения Республики Тыва (до 1961 г. - Тувинская автономная область) по переписям 1926 и 1939 гг. отсутствуют, поскольку она вошла в состав Российской Федерации в 1944 г.

³⁾ Сведения о численности населения Калининградской области по переписям 1926 и 1939 гг. отсутствуют, поскольку она вошла в состав Российской Федерации в 1946 г.

¹⁾ Data refer to de-facto (present-in-area) population: for 1926, 1939, 1959, 1970, 1979 and 1989 - according to population censuses; for 1950 and 1997 - estimate as of January 1.

²⁾ Data related to population of the Republic of Tyva (former name-Tyva autonomous region (oblast)) according to population censuses of 1926 and 1939 are lacking since it has been incorporated into the Russian Federation in 1944.

³⁾ Data related to population of Kaliningrad region (oblast) in 1926 and 1939 population censuses are lacking since it has been incorporated into the Russian Federation in 1946.

6. РАСПРЕДЕЛЕНИЕ ГОРОДСКИХ ПОСЕЛЕНИЙ ПО ЧИСЛУ ЖИТЕЛЕЙ ¹⁾

Distribution of urban settlements by the number of inhabitants ¹⁾

Тип поселения и число жителей <i>Settlements type and number of inhabitants</i>	1926	1939	1959	1970	1979	1989	1997 ²⁾
	Число городов и поселков городского типа <i>Number of cities, towns and urban settlements</i>						
Города и поселки городского типа - всего <i>Cities, towns and urban settlements - total</i>	1163	1317	2372	2838	3045	3230	3078
<i>из них с числом жи- телей, тыс человек</i> <i>of them with the number of inhabitants, thousands</i>							
до 3 <i>under 3</i>	451	134	316	460	537	602	585
3-4,9	199	205	443	535	590	541	460
5-9,9	230	373	654	761	745	795	732
10-19,9	151	298	459	476	504	564	558
20-49,9	75	197	311	368	379	398	399
50-99,9	37	58	97	114	138	165	179
100-499,9	18	48	78	107	126	131	134
500-999,9	-	2	12	11	18	22	18
1 млн и более <i>1 million and over</i>	2	2	2	6	8	12	13
Города - всего <i>Cities and towns - total</i>	461	574	877	969	999	1037	1087
<i>из них с числом жи- телей, тыс человек</i> <i>of them with the number of inhabitants, thousands</i>							
до 3 <i>under 3</i>	38	7	14	9	7	7	6
3-4,9	58	31	33	28	22	17	20
5-9,9	117	104	114	92	90	82	83
10-19,9	121	142	238	260	242	243	264
20-49,9	70	180	289	342	348	360	370
50-99,9	37	58	97	114	138	163	179
100-499,9	18	48	78	107	126	131	134
500-999,9	-	2	12	11	18	22	18
1 млн и более <i>1 million and over</i>	2	2	2	6	8	12	13

Тип поселения и число жителей <i>Settlements type and number of inhabitants</i>	1926	1939	1959	1970	1979	1989	1997 ²⁾
Поселки городского типа - всего <i>Urban settlements - total</i>	702	743	1495	1869	2046	2193	1991
из них с числом жи- телей, тыс человек <i>of them with the number of inhabitants, thousands</i>							
до 3 <i>under 3</i>	413	127	302	451	530	595	579
3-4,9	141	174	410	507	568	524	440
5-9,9	113	269	540	669	655	713	649
10-19,9	30	156	221	216	262	321	294
20-49,9	5	17	22	26	31	38	29
50 и более <i>50 and over</i>	-	-	-	-	-	2	-
Численность населения в городах и поселках городского типа, тыс человек <i>Population of cities, towns and urban settlements, 1,000</i>							
Города и поселки городского типа - всего <i>Cities, towns and urban settlements - total</i>	16455	36296	61611	80981	94942	107959	107068
из них с числом жи- телей, тыс человек <i>of them with the number of inhabitants, thousands</i>							
до 3 <i>under 3</i>	728	278	622	875	990	1084	1018
3-4,9	779	817	1764	2138	2342	2145	1809
5-9,9	1632	2629	4660	5330	5245	5678	5214
10-19,9	2145	4128	6418	6617	6927	7873	7812
20-49,9	2157	5979	9742	11566	11757	12532	12635
50-99,9	2567	4092	6721	7908	9296	11286	12348
100-499,9	2807	10080	15459	23316	26791	28162	29519
500-999,9	-	1146	8279	8375	12655	14040	11594
1 млн и более <i>1 million and over</i>	3640	7147	7946	14856	18939	25159	25119

Тип поселения и число жителей <i>Settlements type and number of inhabitants</i>	1926	1939	1959	1970	1979	1989	1997 ²⁾
Города - всего <i>Cities, towns - total</i>	13928	31012	52164	69998	82948	94450	95193
из них с числом жи- телей, тыс. человек: <i>of them with the number of inhabitants, thousands.</i>							
до 3 <i>under 3</i>	82	16	31	18	12	12	11
3-4,9	236	122	131	116	92	73	85
5-9,9	840	744	850	707	677	629	644
10-19,9	1726	2087	3548	3818	3566	3611	3944
20-49,9	2030	5578	9199	10884	10920	11595	11929
50-99,9	2567	4092	6721	7908	9296	11169	12348
100-499,9	2807	10080	15459	23316	26791	28162	29519
500-999,9	-	1146	8279	8375	12655	14040	11594
1 млн. и более <i>1 million and over</i>	3640	7147	7946	14856	18939	25159	25119
Поселки городского типа - всего <i>Urban settlements - total</i>	2527	5284	9447	10983	11994	13609	11875
из них с числом жи- телей, тыс. человек: <i>of them with the number of inhabitants, thousands:</i>							
до 3 <i>under 3</i>	646	262	591	857	978	1072	1007
3-4,9	543	695	1633	2022	2250	2072	1724
5-9,9	792	1885	3810	4623	4568	5049	4570
10-19,9	419	2041	2870	2799	3361	4262	3868
20-49,9	127	401	543	682	837	937	706
50 и более <i>50 and over</i>	-	-	-	-	-	117	-

¹⁾ По данным переписей населения за 1926, 1939, 1959 и 1970 гг. - наличное население; за 1979, 1989 и 1997 гг. (оценка на 1 января) - постоянное население.

²⁾ Без сведений по Чеченской Республике.

Городскими поселениями считаются населенные пункты, утвержденные законодательными актами в качестве городов и поселков городского типа (рабочих, курортных и дачных поселков). Все остальные населенные пункты считаются сельскими.

В категорию городов в Российской Федерации, как правило, входят населенные пункты с числом жителей не менее 12 тыс. человек, в которых более 85% населения не заняты сельскохозяйственным производством. Порядок и критерии такого отнесения по регионам могут быть различными.

¹⁾ According to population censuses: for 1926, 1939, 1959 and 1970 data refer to de-facto (present-in-area) population; for 1979, 1989 and 1997 (estimate as of January 1) the data refer to de-jure (resident) population.

²⁾ Excluding data related to Chechen Republic.

Urban settlements are defined as legally established populated areas such as cities, towns and urban-type settlements (industrial communities, recreation zones, summer cottages-dachas).

The category of cities (towns) in the Russian Federation includes, as a rule, populated places with at least 12 thousand inhabitants in which more than 85 per cent of total population are engaged in a non-agricultural sector. Classification of towns and chosen criteria for it may vary by regions.

7. НАСЕЛЕНИЕ ГОРОДОВ С ЧИСЛОМ ЖИТЕЛЕЙ

100 тысяч и более ¹⁾

(тысяч человек)

Cities with 100,000 and more inhabitants ¹⁾

(thousand inhabitants)

Города (современное и прежнее названия) <i>Cities (new and old names)</i>	1897	1926	1939	1959	1970	1979	1989	1997
Абакан	-	3	37	56	90	128	154	166
Альметьевск	-	-	-	49	87	110	129	140
Ангарск	-	-	-	135	203	239	266	268
Арзамас	11	15	26	42	67	93	109	112
Армавир	18	75	84	111	144	162	161	166
Архангельск	21	77	251	258	343	385	388	371
Астрахань	113	184	259	305	410	461	482	490
Ачинск	7	18	32	50	97	117	122	123
Балаково	-	19	23	36	104	152	197	206
Балашиха	-	8	29	58	92	118	136	135
Барнаул	21	74	148	303	439	535	602	591
Белгород	27	31	34	72	151	240	300	331
Березники (до 1933 г. Усолье-Соликамское)	-	7	51	106	146	185	191	183
Бийск	17	46	80	146	186	212	233	226
Благовещенск (Амурская область)	33	61	58	94	128	172	206	217
Братск	-	-	-	43	155	214	256	255
Брянск	25	86	174	207	318	394	452	462
Великие Луки	8	21	35	59	85	102	114	117
Владивосток	29	108	206	291	441	550	634	623
Владикавказ	44	78	131	164	236	279	300	314
Владимир	28	40	67	154	234	292	335	340
Волгоград (до 1925 г. Царицын)	55	151	445	591	815	928	997	1005
Волгодонск	-	-	-	-	28	91	176	181
Волжский	-	-	-	67	142	209	269	291
Вологда	28	58	95	139	178	237	283	302
Воронеж	81	122	344	447	660	783	887	910
Воткинск	-	19	39	60	74	90	104	103
Глазов	4	7	16	59	68	81	104	106
Грозный	16	97	172	250	341	375	400	...
Дзержинск	-	9	103	164	221	257	285	282
Димитровград (до 1972 г. Мелекес)	-	18	32	51	81	106	124	137

Города (современное и прежнее названия) <i>Cities (new and old names)</i>	1897	1926	1939	1959	1970	1979	1989	1997
Екатеринбург	43	140	423	779	1025	1211	1298	1275
Елец	47	43	51	78	101	112	120	122
Зеленоград	-	-	-	-	98	140	158	201
Зеленодольск	-	3	30	60	77	85	94	101
Златоуст	21	48	99	161	180	198	205	200
Иваново (до 1932 г Иваново-Вознесенск)	54	111	285	335	420	465	481	469
Ижевск	-	63	176	285	422	549	635	654
Иркутск	51	108	250	366	451	550	577	591
Йошкар-Ола (до 1919 г Царевококшайск)	2	4	27	89	166	201	242	251
Казань	130	179	406	667	869	993	1094	1085
Калининград (до 1946 г. Кёнигсберг)	-	-	-	204	297	355	401	424
Королев (бывш. Калининград, Московская область)	-	-	44	72	106	113	134	134
Калуга	50	52	89	134	211	265	311	347
Каменск-Уральский (Каменск)	-	5	51	141	169	187	199	194
Камышин	16	18	24	57	97	112	122	128
Канск	8	19	42	74	95	101	110	108
Кемерово (до 1932 г Щегловск)	-	22	137	289	374	462	511	500
Кинешма	8	34	75	85	96	101	105	101
Киров (до 1934 г Вятка)	25	62	144	252	359	421	450	465
Киселевск	-	-	44	128	127	122	120	114
Кисловодск	-	26	51	78	90	101	114	121
Ковров	15	27	67	99	123	143	160	162
Коломна	20	35	87	118	136	147	155	153
Колпино	-	17	38	35	70	114	141	142
Комсомольск-на- Амуре	-	-	71	177	218	264	315	300
Кострома	41	74	121	172	223	255	278	286
Краснодар (до 1920 г. Екатеринодар)	66	153	193	313	460	560	621	650
Красноярск	27	72	190	412	648	796	870	874
Курган	10	28	53	146	244	310	356	363
Курск	76	82	120	205	284	375	424	444

Продолжение табл.7
Table 7, continued

Города (современное и прежнее названия) <i>Cities (new and old names)</i>	1897	1926	1939	1959	1970	1979	1989	1997
Ленинск-Кузнецкий (до 1924 г. Кольчугино)	-	20	83	132	128	132	125	118
Липецк	21	21	67	157	289	396	450	477
Люберцы	-	10	48	95	135	154	165	166
Магадан	-	-	27	62	92	121	152	123
Магнитогорск	-	-	146	311	364	406	428	424
Майкоп	34	53	56	82	110	128	149	166
Махачкала (до 1922 г. Петровск-Порт)	10	34	87	119	178	241	304	338
Междуреченск	-	-	-	55	82	91	104	104
Миасс	-	20	38	98	131	150	164	167
Мичуринск (до 1932 г. Козлов)	40	50	72	81	109	116	124	123
Москва	1039	2080	4609	6133	7194	8142	8972	8639
в том числе без населенных пунктов, подчиненных городской администрации	1039		4604	6096	7063	7970	8782	8405
Мурманск (до 1920 г. Романов-на-Мурмане)	-	9	119	222	309	381	440	394
Муром	13	23	40	72	99	114	124	126
Мытищи	-	17	60	99	119	141	154	153
Набережные Челны	-	4	9	16	38	301	500	522
Нальчик	5	13	48	88	146	207	234	236
Находка	-	-	-	64	104	133	160	161
Невинномысск	-	-	-	40	85	104	121	133
Нефтекамск	-	-	-	-	46	70	107	118
Нижевартовск	-	-	-	-	16	109	241	235
Нижнекамск	-	-	-	-	49	134	191	216
Нижний Новгород	90	222	644	941	1170	1344	1403	1371
Нижний Тагил	-	39	160	338	378	398	424	404
Новгород	26	33	40	61	128	186	229	232
Новокузнецк (до 1931 г. Кузнецк-Сибирский)	-	4	166	382	496	541	581	566
Новокуйбышевск	-	-	-	63	104	109	113	116
Новомосковск (до 1934 г. Бобрики)	-	1	76	107	134	147	146	142
Новороссийск	17	68	95	93	133	159	186	204
Новосибирск (до 1925 г. Новониколаевск)	-	120	404	885	1161	1312	1392	1367
Новотроицк	-	-	3	54	83	95	106	110

Продолжение табл. 7
Table 7, continued

Города (современное и прежнее названия) <i>Cities (new and old names)</i>	1897	1926	1939	1959	1970	1979	1989	1997
Новочебоксарск	-	-	-	-	39	85	115	123
Новочеркасск	52	62	81	123	162	183	188	188
Новошахтинск	-	7	48	104	102	104	108	105
Ногинск (до 1930 г. Богородск)	11	38	81	93	104	119	123	118
Норильск	-	-	14	118	135	180	175	155
Обнинск	-	-	-	16	49	73	100	110
Одинцово	-	3	13	20	67	101	125	128
Октябрьский	-	-	-	65	77	88	105	111
Омск	37	162	289	581	821	1014	1148	1158
Орел	70	76	111	150	232	305	337	348
Оренбург	72	123	172	267	344	458	518	531
Орехово-Зуево	-	63	99	108	120	132	130	125
Орск	14	14	66	176	225	246	271	274
Пенза	60	92	160	255	374	483	526	534
Первоуральск	-	9	44	90	117	129	135	136
Пермь	45	121	306	629	850	999	1040	1025
Петрозаводск	13	26	70	135	192	234	271	282
Петропавловск- Камчатский (до 1924 г. Петропавловский Порт, Петропавловск)	0,4	2	35	86	154	215	230	202
Подольск	4	20	72	129	169	202	209	198
Прокопьевск	-	11	107	282	274	266	263	247
Псков	30	43	60	81	127	176	204	206
Пятигорск	18	41	62	70	93	110	129	134
Ростов-на-Дону	119	308	510	600	789	934	1019	1023
Рубцовск	-	16	38	111	145	157	172	167
Рыбинск	25	60	144	182	218	239	251	245
Рязань	46	51	95	214	350	453	515	535
Салават	-	-	-	61	114	137	150	155
Самара	90	176	390	806	1027	1198	1206	1170
Санкт-Петербург	1265	1737	3431	3390	4033	4588	5024	4779
в том числе без на- селенных пунктов, подчиненных город- ской администрации	1265	1619	3119	3003	3552	4073	4460	4216
Саранск	15	15	41	91	191	263	312	319
Сарапул	21	25	42	69	100	108	111	108
Саратов	137	220	372	579	757	856	905	892

Города (современное и прежнее названия) Cities (new and old names)	1897	1926	1939	1959	1970	1979	1989	1997
Северодвинск	-	-	21	79	145	197	249	237
Северск	-	-	-	-	103	111
Сергиев Посад	-	21	45	74	92	107	115	113
Серов (до 1935 г. Надеждинск)	-	33	65	98	101	101	103	100
Серпухов	31	56	91	106	124	140	141	138
Смоленск	47	79	157	147	231	299	341	356
Соликамск	4	6	38	83	89	101	110	107
Сочи	1	13	71	127	224	287	337	359
Ставрополь	42	59	85	141	198	258	318	345
Старый Оскол	16	20	11	27	52	115	174	205
Стерлитамак	16	25	39	112	184	220	247	259
Сургут	-	-	-	-	34	107	248	270
Сызрань	32	50	83	148	162	166	174	179
Сыктывкар (до 1930 г. Усть-Сысольск)	4	5	24	69	125	171	220	230
Таганрог	51	86	189	202	254	276	292	291
Тамбов	48	72	106	172	230	270	305	318
Тверь	54	108	216	261	345	412	451	458
Тольятти (до 1964 г. Ставрополь)	6	6	-	72	251	502	631	712
Томск	52	92	145	249	338	421	473	475
Тула	115	155	285	351	462	514	540	525
Тюмень	30	50	79	150	269	359	477	499
Улан-Удэ (до 1934 г. Верхнеудинск)	8	29	126	174	254	300	353	370
Ульяновск (до 1924 г. Симбирск)	42	66	98	206	351	464	625	679
Усолье-Сибирское (до 1940 г. Усолье)	-	8	20	48	87	103	106	105
Уссурийск (до 1926 г. Никольск)	11	35	72	104	128	147	158	161
Усть-Илимск	-	-	-	-	16	69	109	109
Уфа	49	99	258	547	780	978	1078	1082
Ухта	-	-	3	36	60	87	111	103
Хабаровск	15	52	207	323	436	528	601	615
Химки	-	3	23	48	85	118	133	133
Чебоксары	5	9	31	104	209	308	420	454
Челябинск	20	59	273	689	875	1030	1107	1084
Череповец	7	22	32	92	188	266	310	321

Города (современное и прежнее названия) <i>Cities (new and old names)</i>	1897	1926	1939	1959	1970	1979	1989	1997
Черкесск (до 1936 г. Баталпашинск)	11	19	29	42	67	91	113	120
Чита	12	64	121	172	241	303	323	320
Шахты (до 1920 г. Александровск- Грушевский)	16	49	135	196	205	209	226	228
Щелково	-	12	27	58	78	100	109	107
Электросталь	-	-	43	97	123	139	152	148
Энгельс (до 1931 г. Покровск)	-	34	69	91	130	161	181	188
Южно-Сахалинск (до 1946 г. Тойохара)	-	-	-	86	106	140	159	181
Якутск	7	11	53	74	108	152	187	194
Ярославль	72	116	309	407	517	597	633	625

- ¹⁾ Условное обозначение "-" может означать:
не было города на территории России;
не было населенного пункта вообще;
населенный пункт не имел статуса города.

Прежние названия городов даны по состоянию на 1897 г.

Данные приведены по наличному населению: для 1897 г. - по переписи на 9 февраля (28 января по старому стилю), 1926 г. - по переписи на 17 декабря; 1939 и 1979 г. - по переписям на 17 января; 1959 и 1970 г. - по переписям на 15 января; 1989 г. - по переписи на 12 января; 1997 г. - оценка на 1 января. Таблица содержит сведения о численности населения городов без городских и сельских населенных пунктов, подчиненных городской администрации.

- ¹⁾ The symbols "-" used in this table may imply the following:
there were no such city on the territory of Russia;
there were no settlement whatsoever;
the settlement cited in the table lacked the status of city (towns).

Initial names of cities and towns are given as they were designated in 1897.

Data refer to de-facto (present-in-area) population: for 1897 - according to population census as of February 9 (January 28 - Old Style); 1926 - according to population census as of December 17; for 1939 and 1979 - according to population censuses returns as of January 17; for 1959 and 1970 - according to population censuses returns as of January 15; 1989 according to population census as of January 12; 1997 - estimate as of January 1. This table contains data on the city population excluding the number of inhabitants in urban and rural settlements subordinate to municipal administration.

8. НАЦИОНАЛЬНЫЙ СОСТАВ НАСЕЛЕНИЯ ¹⁾
 (по данным переписей населения; тысяч человек)
National (ethnic) population composition ¹⁾
 (according to population censuses, in thousands)

Национальность <i>Nationality</i>	1926 ²⁾	1939	1959	1970	1979	1989
Все население <i>Total population</i>	100623	108262	117534	130079	137410	147022
Национальности, проживающие преимущественно в Российской Федерации <i>Nationalities (ethnicities), residing predominantly in the Russian Federation</i>						
Аварцы	178	236	250	362	438	544
Агулы	7,7	...	6,5	8,8	12	18
Адыгейцы	65	86	79	98	107	123
Алтайцы	44	46	45	55	59	68
Балкарцы	33	42	35	53	62	78
Башкиры	712	825	954	1181	1291	1345
Буряты	237	221	252	313	350	417
Вепсы	33	31	16	8,1	7,6	12
Даргинцы	126	152	153	224	280	353
Евреи	567	891	855	792	692	537
Евреи горские	16	..	19	15	6,5	11
Ижорцы	17	7,7	0,6	0,6	0,4	0,4
Ингуши	72	91	56	137	166	215
Кабардинцы	140	161	201	277	319	386
Калмыки	132	130	101	131	140	166
Карачаевцы	55	74	71	107	126	150
Карелы	248	250	164	141	133	125
Коми	226	415	283	315	320	336
Коми-пермяки	149	...	143	150	146	147
Кумыки	95	110	133	187	226	277
Лакцы	40	54	58	79	91	106
Лезгины	93	100	114	170	203	257
Марийцы	428	476	498	581	600	644
Мордва	1335	1375	1211	1177	1111	1073
Народы Севера	156	145	145	168	170	199
Алеуты	0,4	...	0,4	0,4	0,5	0,6
Долганы	0,7	...	3,9	4,7	4,9	6,6
Ительмены	4,2	...	1,1	1,3	1,3	2,4
Кеты	1,4	...	1,0	1,2	1,1	1,1
Коряки	7,4	7,3	6,2	7,4	7,6	8,9
Кумандинцы	6,3
Манси	5,8	6,3	6,3	7,6	7,4	8,3
Нанайцы	5,9	8,4	7,9	9,9	10	12
Нганасаны	0,7	0,8	0,8	1,3
Негидальцы	0,7	0,5	0,5	0,6

Национальность <i>Nationality</i>	1926 ²⁾	1939	1959	1970	1979	1989
Ненцы	18	25	23	28	29	34
Нивхи	4,1	3,9	3,7	4,4	4,4	4,6
Ороки	0,2	...	0,002	0,2
Орочи	0,6	...	0,8	1,0	1,0	0,9
Саамы	1,7	1,8	1,8	1,8	1,8	1,8
Селькупы	1,6	2,6	3,7	4,2	3,5	3,6
Телеуты	1,9	1,7
Тофалары	2,8	...	0,5	0,6	0,6	0,7
Удзгейцы	1,4	1,7	1,4	1,4	1,4	1,9
Ульчи	0,7	...	2,0	2,4	2,5	3,2
Ханты	22	18	19	21	21	22
Чуванцы	0,7	1,4
Чукчи	12	14	12	14	14	15
Шорцы	13	16	15	16	15	16
Эвенки	39	30	24	25	27	30
Эвены	2,0	9,7	9,0	12	12	17
Энцы	0,2
Эскимосы	1,3	...	1,1	1,3	1,5	1,7
Юкагиры	0,4	...	0,4	0,6	0,8	1,1
Ногайцы	36	36	38	51	59	74
Осетины	157	196	248	313	352	402
Русские	74072	89740	97864	107748	113522	119866
Рутульцы	10	...	6,7	12	15	20
Саха (Якуты)	241	242	233	295	327	380
Табасараны	32	33	34	54	73	94
Татары	3241	3683	4074	4755	5006	5522
Таты	0,2	...	5,1	8,8	13	19
Тувинцы	0,2	0,8	100	139	165	206
Удмурты	514	600	616	678	686	715
Хакасы	46	52	56	65	69	79
Цахуры	3,5	...	4,4	4,7	4,8	6,5
Цыгане	41	59	72	98	121	153
Черкесы	29	38	45	51
Чеченцы	318	400	261	572	712	899
Чуваши	1115	1346	1436	1637	1690	1774
Национальности, проживающие преимущественно в других странах <i>Nationality(ethnicities), residing predominantly in the other countries</i>						
Абазины	14	15	19	25	29	33
Абхазы	0,1	0,6	1,4	2,4	4,1	7,2
Австрийцы	0,7	0,3	0,3
Азербайджанцы	28	43	71	96	152	336
Албанцы	0,02	0,1	1,3	0,2	0,2	0,3
Американцы	...	0,5	0,3	0,8	0,1	0,2

Продолжение табл.8
Table 8, continued

Национальность <i>Nationality</i>	1926 ²⁾	1939	1959	1970	1979	1989
Англичане	0,5	0,4	0,3	0,5	0,1	0,2
Арабы	1,0	0,1	0,6	2,6	2,3	2,7
Армяне	195	205	256	299	365	532
Ассирийцы	2,8	7,4	7,6	8,1	8,7	9,6
Афганцы	0,1	0,2	0,2	0,6	0,2	0,9
Белорусы	638	452	844	964	1052	1206
Белуджи	-	0,05	0,04	0,1	0,04	0,3
Болгары	19	8,3	25	27	25	33
Венгры	4,2	...	4,2	6,7	4,3	5,7
Вьетнамцы	0,8	6,3	0,7	2,1
Гагаузы	0,8	...	3,0	3,7	4,2	10
Голландцы	1,3	0,5	...	0,6	0,4	0,5
Греки	51	66	47	58	70	92
Грузины	21	44	58	69	89	131
Дунгане	14	0,05	0,2	0,3	1,2	0,6
Евреи						
грузинские	0,1		0,1	0,1	0,1	1,2
евреи средне-азиатские	0,1	...	0,1	0,1	0,3	1,4
Испанцы	...	2,3	1,6	2,6	2,0	2,1
Итальянцы	1,4	0,7	0,5	0,9	0,4	0,6
Казахи	3852	356	382	478	518	636
Караимы	5,8	...	1,6	1,2	0,9	0,7
Каракалпаки	118	0,3	1,0 ¹⁾	2,3	1,7	6,2
Киргизы	672	6,3	4,7	9,1	15	42
Китайцы	9,1	22	19	8,0	5,7	5,2
Корейцы	87	11	91	101	98	107
Крымчаки	6,2	...	0,2	0,4	1,4	0,3
Кубинцы	1,2	1,6
Курды	0,2	0,4	0,9	1,0	1,6	4,7
Латыши	117	105	75	60	67	47
Ливы	0,002	...	0,003	0,1
Литовцы	27	21	109	77	67	70
Молдоване	21	22	62	88	102	173
Народы Индии и Пакистана	0,04	...	0,2	1,4	0,2	0,5
Немцы	806	811	820	762	791	842
Персы	10	6,0	2,5	2,5	1,7	2,6
Поляки	198	142	118	107	100	95
Румыны	2,9	2,5	3,3	4,1	3,8	6,0
Сербы	1,4	2,4	1,5	1,4	0,8	1,6
Словаки	...	0,5	0,5	0,8	0,4	0,7
Таджики	10	3,3	7,0	14	18	38
Талыши	-	0,05	0,03	...	0,002	0,2

Национальность <i>Nationality</i>	1926 ²⁾	1939	1959	1970	1979	1989
Татары крымские		...	0,4	2,9	5,2	21
Турки	2,1	2,7	1,4	1,6	3,6	9,9
Туркмены	18	13	12	20	23	40
Удины	0,002	...	0,04	0,1	0,2	1,1
Узбеки	325	16	30	62	72	127
Уйгуры	72	0,6	0,7	1,5	1,7	2,6
Украинцы	7873	3204	3359	3346	3658	4363
Финны	134	139	72	62	56	47
Французы	1,4	1,0	0,5	1,2	0,3	0,4
Халха-монголы	0,5	...	1,5	3,8	1,8	2,1
Хорваты	0,2	0,1	0,5
Чехи	9,9	7,5	7,2	6,1	4,5	4,4
Эстонцы	150	130	79	63	56	46
Японцы	0,1	0,9	0,9	1,1	0,7	0,6
Другие национальности	71	83	7,4	14	3,6	19

¹⁾ Данные приведены в границах соответствующих лет: за 1926, 1939, 1959, 1970 гг. - наличное население; за 1979, 1989 гг. - постоянное население.

²⁾ Без учета иностранных подданных.

Национальность при всех переписях населения записывалась со слов опрашиваемых, национальность малолетних детей называли их родители.

Разработка данных о национальном составе населения осуществлялась при переписи 1926 г. по 194 названиям, 1939 - по 97, 1959 - по 126, 1970 - по 122, 1979 - по 123, 1989 г. - по 128 названиям.

При разработке материалов переписи 1939 г. рутульцы, агулы, цахуры были включены в группу "прочие народности Дагестана"; ительмены, эскимосы, юкагиры, кеты, тофалары, алеуты были включены в группу "прочие северные народности"; ороки и ульчи включены в число нанайцев, орочи - в число удэгейцев, нганасаны - в число ненцев, долганы - в число якутов, коми-пермяки - в число коми, евреи горские, евреи грузинские, евреи среднеазиатские и крымчаки - в число евреев.

Энцы до 1989 г. включались в число ненцев. Чуванцы, как самостоятельный народ, были выделены только при переписях 1926 и 1989 гг.; в 1939, 1959, 1970 и 1979 гг. они включены в число чукчей. В 1939 и 1959 гг. негидальцы включались в число эвенков.

Тувинцы-тоджинцы при переписях 1926, 1939, 1959 гг. включались в группу "другие национальности", в 1970, 1979, 1989 гг. - в число тувинцев.

Данные о телеутах и кумандинцах были собраны только при переписи 1926 г., при последующих переписях они включались в число алтайцев. В 1989 г. численность телеутов была получена в ходе дополнительной разработки.

В 1926 и 1939 гг. крымские татары включались в численность татар, адыгейцы и черкесы учитывались вместе, так же как чехи и словаки в 1926 г. В 1959 г. сербы и хорваты учитывались вместе под названием "югославы".

В 1926 г. в группу "народы Индии и Пакистана" включались индусы (индийцы) и манджуры, в 1959 г. - только индийцы. Ливы в 1926 г. включены в численность финнов.

Национальности, для которых вместо данных стоит многоточие (кроме перечисленных выше), а также не выделенные в данной публикации, включены в группу "другие национальности".

¹⁾ Data refer to boundaries in effect on the respective years: for 1926, 1939, 1959, 1970 - de-facto (present-in-area) population; for 1979 and 1989 - de-jure (resident) population.

²⁾ Excluding foreign citizens.

While conducting all population censuses nationality (ethnicity) has been recorded in accordance with the respondent's replies; the nationality (ethnicity) of underaged children has been ascertained by their parents.

Tabulation of data related to national (ethnic) composition of population captured during 1926 population census comprises 194 items, 1939 - 97 items, 1959 - 126 items, 1970 - 122 items, 1979 - 123 items, 1989 - 128 items.

While tabulating the returns of 1939 population census such ethnic groups as Rutulians, Aguls Tsakhurs were included into the group «other nationalities of Dagestan»; Itelmens, Eskimos, Yakagirs, Kets, Tophalars, Aleuts were included into the group «other northern nationalities»; Oroks, and Ulchis have been included in the Nanaitis group, Orotchies - in the Udegeis group, Nganasans in the Nenets group; Dolgans - in the Sakha (Yakuts) group; Komi-Permyaks in the Komi group, Mountaineer Jews, Georgian Jews, Central Asian Jews and Krymchyaks - in the Jews group.

Prior to 1989 Entsies were included in the Nenets group. Chuvans as a people have been specified as such in 1926 and 1989 population censuses only; while conducting 1939, 1959, 1970 and 1979 population censuses that people have been recorded in the Chukchies group. In 1939 and 1959 population censuses returns Negidaltians were treated as Evenks.

While conducting 1926, 1939 and 1959 population censuses data related to the number of Touvinians -Tojins were incorporated into the group «other nationalities», while in 1970, 1979 and 1989 population censuses they were treated as Touvinians.

Data related to Teleuts and Kumandinians were recorded only during 1926 population census; thereafter (except 1989 census) they were incorporated into the group of Altainians.

Cnmean Tatars were classified as Tatars while conducting 1926 and 1939 population censuses; Adygeis and Circassians were recorded as single group; the same applies to Czechs and Slovaks in 1926 population census. In 1959 population census Serbians and Khorvats have been classified under one single item «Yugoslavs».

While conducting 1926 population census the group «peoples of India and Pakistan» comprised Induses (Indians) and Manjours, while in 1959 population census only Indians have been captured. In 1926 Livias were included in the Finns group.

Nationalities marked by dots instead of data, as well as those not specified in present publication, are included into the «other nationalities» group.

9. ГРАМОТНОСТЬ НАСЕЛЕНИЯ в возрасте 9-49 лет
(по данным переписей населения)

Literacy of population aged 9-49
(according to population censuses)

Годы Years	Доля грамотных ¹⁾ , в процентах <i>Proportion of literates¹⁾, per cent</i>		
	все население <i>total population</i>	мужчины <i>males</i>	женщины <i>females</i>
Все население <i>Total population</i>			
1897	29,6	44,4	15,4
1926	60,9	77,1	46,4
1939	89,7	96,0	83,9
1959	98,5	99,3	97,7
1970	99,7	99,7	99,6
1979	99,8	99,8	99,8
1989	99,8	99,7	99,8
Городское население <i>Urban population</i>			
1897	61,1	71,0	48,5
1926	85,0	91,9	78,4
1939	94,9	98,1	91,8
1959	98,8	99,6	98,2
1970	99,8	99,9	99,8
1979	99,9	99,9	99,9
1989	99,8	99,8	99,9
Сельское население <i>Rural population</i>			
1897	24,6	39,5	11,0
1926	55,0	73,3	38,8
1939	86,7	94,8	79,3
1959	98,0	99,1	97,1
1970	99,4	99,5	99,3
1979	99,6	99,6	99,6
1989	99,5	99,5	99,5

¹⁾ Грамотными при переписях населения считались лица, умеющие читать и писать или только читать.

¹⁾ While conducting population censuses those persons able to read and write or to read only were recorded as literate.

10. УРОВЕНЬ ОБРАЗОВАНИЯ НАСЕЛЕНИЯ
(по данным переписей населения)

Educational level
(according to population censuses)

Годы Years	На 1000 человек в возрасте 15 лет и старше Per 1,000 persons aged 15 and over							
	имеют образование those having a pertinent educational level							не имеют начального образования those without primary education
	высшее и среднее (полное, неполное) higher and secondary (complete, incomplete)	В ТОМ ЧИСЛЕ including					начальное primary	
высшее higher		незаконченное высшее incomplete higher	среднее специальное trade secondary	среднее общее general secondary	неполное среднее incomplete secondary			
	Все население Total population							
Мужчины и женщины Males and females								
1959	394	27	12	58	63	234	306	300
1970	555	50	15	83	123	284	241	201
1979	697	77	17	127	204	272	185	117
1989	806	113	17	192	274	210	129	65
Мужчины Males								
1959	427	32	13	58	63	261	398	175
1970	603	57	17	78	126	325	288	106
1979	755	84	18	113	222	318	191	53
1989	854	117	17	166	323	231	119	27
Женщины Females								
1959	370	23	11	58	64	214	239	391
1970	519	44	13	88	121	253	204	274
1979	650	71	16	138	190	235	180	169
1989	766	110	17	214	233	192	137	97

Годы Years	На 1000 человек в возрасте 15 лет и старше Per 1,000 persons aged 15 and over							
	имеют образование those having a pertinent educational level							не имеют началь- ного об- разова- ния those without primary education
	высшее и среднее (полное, неполное) higher and secondary (complete, incomplete)	В ТОМ ЧИСЛЕ including					началь- ное primary	
высшее higher		незакон- ченное высшее incomplete higher	среднее специа- льное trade secondary	среднее общее general secondary	неполное среднее incomplete secondary			
	Городское население Urban population							
Мужчины и женщины Males and females								
1959	498	43	18	75	92	270	290	212
1970	650	68	20	102	156	304	206	141
1979	770	98	21	147	236	268	147	82
1989	854	136	21	212	287	198	100	46
Мужчины Males								
1959	518	49	19	75	86	289	365	117
1970	690	77	23	96	155	339	239	68
1979	817	106	23	131	249	308	148	35
1989	893	141	21	185	332	214	89	18
Женщины Females								
1959	483	38	17	76	96	256	234	283
1970	620	61	18	107	158	276	179	198
1979	733	91	20	160	226	236	146	120
1989	823	132	20	236	250	185	108	69

Годы Years	На 1000 человек в возрасте 15 лет и старше Per 1,000 persons aged 15 and over							
	имеют образование those having a pertinent educational level							не имеют начального образования those without primary education
	высшее и среднее (полное, неполное) higher and secondary (complete, incomplete)	в том числе including					начальное primary	
высшее higher		незаконченное высшее incomplete higher	среднее специальное trade secondary	среднее общее general secondary	неполное среднее incomplete secondary			
	Сельское население <i>Rural population</i>							
Мужчины и женщины <i>Males and females</i>								
1959	272	9	6	37	30	190	324	404
1970	377	16	5	48	61	247	307	312
1979	525	28	6	79	130	282	273	201
1989	668	47	7	134	237	243	213	119
Мужчины <i>Males</i>								
1959	315	11	6	38	34	226	438	247
1970	436	19	6	42	71	298	383	177
1979	610	32	5	69	160	344	293	96
1989	744	48	7	112	298	279	203	53
Женщины <i>Females</i>								
1959	243	7	6	37	27	166	244	513
1970	335	14	5	52	54	210	250	411
1979	457	25	6	88	106	232	258	284
1989	603	45	7	153	185	213	221	176

УРОВЕНЬ ОБРАЗОВАНИЯ НАСЕЛЕНИЯ
(на 1000 человек в возрасте 15 лет и более)

Educational level
(per 1,000 persons aged 15 years and over)

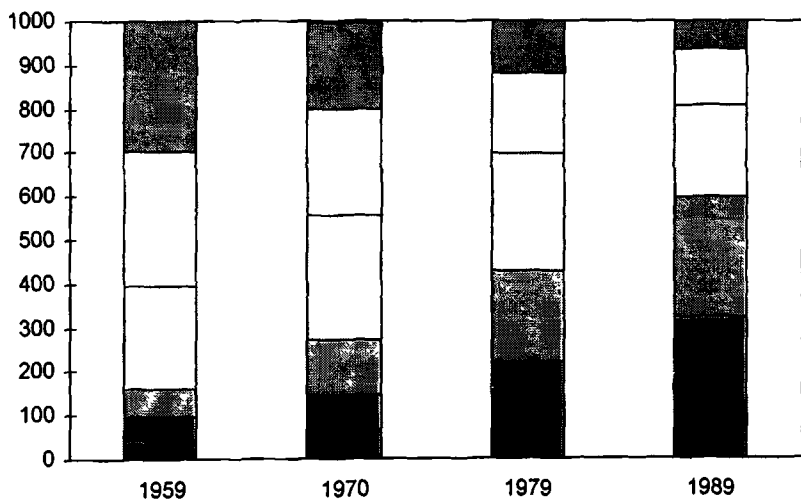

■ Высшее и незаконченное высшее
Higher and incomplete higher

■ Среднее специальное
Trade secondary

▣ Среднее общее
General secondary

□ Неполное среднее
Incomplete secondary

□ Начальное
Primary

■ Не имеют начального образования
Without primary education

**11. ЧИСЛО СЕМЕЙ
И РАСПРЕДЕЛЕНИЕ ИХ ПО ВЕЛИЧИНЕ**
(по данным переписей населения)

Number and size of families
(according to population censuses)

Годы Years	Всего семей, тыс. Total number of families, 1,000	в том числе семьи, состоящие из (на 1000 семей): out of which those consisting of (per 1,000 families):						Средний размер семьи Average family size
		2 чело- век persons	3 чело- век persons	4 чело- век persons	5 чело- век persons	6 чело- век persons	7 + чело- век persons	
Все население <i>Total population</i>								
1926
1939 ¹⁾	23735	206	226	213	160	102	93	4,06
1959	28528	267	266	218	132	67	50	3,65
1970	32617	265	279	249	121	50	36	3,54
1979	36725	316	315	234	86	30	19	3,27
1989	40246	342	280	252	83	28	15	3,23
Городское население <i>Urban population</i>								
1926	3671	249	248	203	137	81	82	3,87
1939 ¹⁾	8383	269	277	218	128	64	44	3,60
1959	15113	272	293	231	121	52	31	3,50
1970	20732	260	315	268	107	34	16	3,40
1979	25560	305	339	246	78	22	10	3,21
1989	29663	331	296	261	78	23	11	3,20
Сельское население <i>Rural population</i>								
1926
1939 ¹⁾	15352	172	198	210	178	123	119	4,31
1959	13415	261	236	204	143	86	70	3,81

Продолжение табл.11
Table 11, continued

Годы Years	Всего семей, тыс. Total number of families, 1,000	в том числе семьи, состоящие из (на 1000 семей): out of which those consisting of (per 1,000 families):						Средний размер семьи Average family size
		2 чело- век persons	3 чело- век persons	4 чело- век persons	5 чело- век persons	6 чело- век persons	7 + чело- век persons	
1970	11885	273	218	216	146	79	68	3,79
1979	11165	342	263	207	103	46	39	3,39
1989	10583	372	236	228	99	39	26	3,29

¹⁾ Оценка. Estimate.

Во всех переписях под семьей понималась группа из 2 и более совместно проживающих лиц, связанных родством или свойством и общим бюджетом (в переписи 1926 г. - единством расходного бюджета; кроме того, в состав семьи включались родственники, не живущие в одной с ней квартире, но находящиеся на полном иждивении кого-либо из ее членов).

При переписи 1926 г. разработка данных о семьях была произведена только по городскому населению.

In all population censuses a family refers to a group of two or more persons residing together, related by blood or marriage who have a common budget (in 1926 - expends their means together; besides relatives living in some other flat may be counted in the family, if they were fully dependent on one of the family members).

The 1926 census data related to families have been tabulated for urban population only.

12. БРАЧНОЕ СОСТОЯНИЕ НАСЕЛЕНИЯ
(на 1000 человек данного пола и возраста)

Marital status of population
(per 1,000 population of the given sex and age)

Возраст Age	Мужчины Males				Женщины Females			
	никогда не состо- явшие в браке <i>never married</i>	состо- ящие в браке <i>married</i>	вдовые <i>widowed</i>	разве- денные и разошед- шиеся <i>divorced and separated</i>	никогда не состо- явшие в браке <i>never married</i>	состо- ящие в браке <i>married</i>	вдовые <i>widowed</i>	разве- денные и разошед- шиеся <i>divorced and separated</i>
	1926							
Все население ¹⁾ <i>Total population</i>	291	659	41	5	234	683	168	12
в возрасте, лет <i>at age</i>								
16-17	991	9	0	0	953	45	0	1
18-19	857	138	1	3	708	280	2	9
20-24	475	509	3	9	280	682	11	24
25-29	156	827	5	8	91	843	39	23
30-34	68	914	8	7	57	840	82	17
35-39	41	939	11	6	43	807	134	13
40-44	31	943	18	5	42	756	189	9
45-49	27	935	31	5	41	696	253	7
50-54	24	912	57	4	41	614	337	5
55-59	21	883	90	4	39	545	408	4
60-69	20	785	189	3	38	408	548	2
70 и более	19	532	442	2	37	200	757	1
<i>70 and over</i>								

Продолжение табл 12
Table 12, continued

Возраст Age	Мужчины Males				Женщины Females			
	никогда не состо- явшие в браке <i>never married</i>	состо- ящие в браке <i>married</i>	вдовые <i>widowed</i>	разве- денные и разошед- шиеся <i>divorced and separated</i>	никогда не состо- явшие в браке <i>never married</i>	состо- ящие в браке <i>married</i>	вдовые <i>widows</i>	разве- денные и разошед- шиеся <i>divorced and separated</i>
	1979							
Все население ¹⁾ <i>Total population</i>	233	708	19	39	158	569	198	74
в возрасте, лет <i>at age</i>								
16-17	993	7	0	0	972	27	0	1
18-19	954	40	0	1	795	193	1	8
20-24	588	395	0	14	359	595	4	40
25-29	179	775	1	44	120	793	9	77
30-34	84	850	2	63	66	817	17	99
35-39	50	874	5	71	39	810	35	116
40-44	32	894	8	66	34	795	54	117
45-49	19	915	13	53	40	758	93	109
50-54	13	924	20	43	53	683	154	110
55-59	10	927	30	33	64	571	267	97
60-69	7	910	61	22	47	368	529	55
70 и более <i>70 and over</i>	7	782	196	13	33	153	788	24
	1989							
Все население ¹⁾ <i>Total population</i>	196	718	25	57	132	598	182	85
в возрасте, лет <i>at age</i>								
16-17	989	11	0	0	961	37	1	1
18-19	938	48	0	1	750	230	1	7
20-24	595	381	0	15	335	618	3	38
25-29	208	742	1	44	120	798	7	71
30-34	105	821	2	69	69	822	13	94
35-39	68	840	4	86	53	804	25	116
40-44	47	845	8	97	45	772	43	138

Возраст Age	Мужчины Males				Женщины Females			
	никогда не состоявшие в браке <i>never married</i>	состоящие в браке <i>married</i>	вдовы <i>widowed</i>	разведенные и разошедшиеся <i>divorced and separated</i>	никогда не состоявшие в браке <i>never married</i>	состоящие в браке <i>married</i>	вдовы <i>widows</i>	разведенные и разошедшиеся <i>divorced and separated</i>
45-49	37	847	17	97	35	737	85	141
50-54	26	863	25	83	33	708	128	129
55-59	17	880	41	60	42	636	214	105
60-69	12	873	74	38	62	481	370	83
70 и более <i>70 and over</i>	9	748	223	16	47	162	752	34

¹⁾ 16 лет и более.

Брачное состояние - положение человека с точки зрения принятых норм общественного института брака. В России различают следующие категории брачного состояния: никогда не состоявшие в браке, состоящие в браке, вдовы, разведенные и разошедшиеся (т.е. те, чей брак прекратился, но его прекращение не оформлено в соответствии с законом). Во всех переписях, кроме переписи 1897 г., учитывавшей церковный брак, мужчины и женщины считались состоящими в браке независимо от того, зарегистрирован их брак официально или нет.

При переписях 1926, 1979 и 1989 гг. выделялись четыре категории брачного состояния, при переписях 1939, 1959 и 1970 гг. - только состоящие и не состоящие в браке.

¹⁾ 16 years old and over.

Marital status deals with state of an individual from the point of view of adopted standards and norms of marriage as a social institution. The following marital status categories are distinguished in Russia: never married; married; widowed; divorced and separated spouses (i.e. those who broke up their conjugal union without any due legal procedures taken). While conducting all population censuses (except for 1897 general population census which took into account religious marriages) men and women were regarded as married irrespective of the fact whether their marriage has been registered legally or not.

These four marital status categories have been singled out in 1926, 1979 and 1989 population censuses; only two categories have been under the examination in 1939, 1959 and 1970 population censuses, namely: married persons and unmarried persons.

БРАЧНОЕ СОСТОЯНИЕ НАСЕЛЕНИЯ

(на 1000 человек данного пола в возрасте 16 лет и более)

Marital status of population

(per 1,000 persons of the given gender aged 16 years and over)

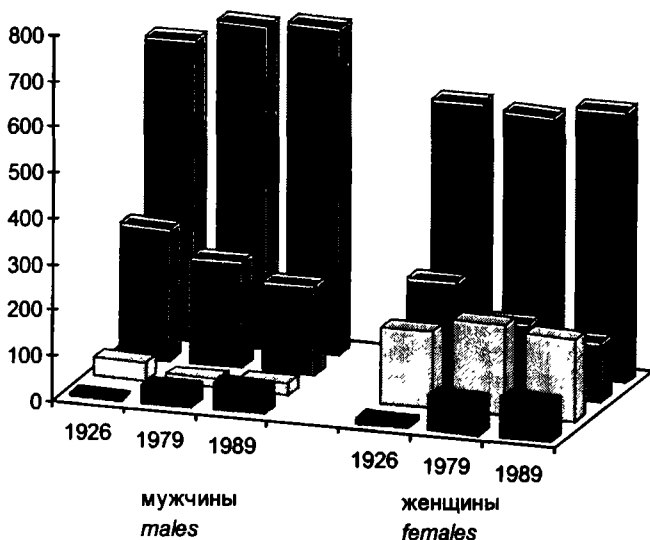

■ Разведенные и разошедшиеся
Divorced and separated

□ Вдовы
Widowed

■ Никогда не состоящие в браке
Single (never married)

■ Состоящие в браке
Married

13. ДОЛЯ СОСТОЯЩИХ
по данным переписей
(на 1000 человек данного
Proportion married according
(per 1,000 population of the

Возраст Age	Мужчины Males					
	1926	1939	1959	1970	1979	1989
Все население ¹⁾ <i>Total population ¹⁾</i> в возрасте, лет: at age	659	702	692	716	708	718
16-17	9	5	4	4	7	11
18-19	138	63	38	40	40	48
20-24	509	361	269	297	395	381
25-29	827	757	802	771	775	742
30-34	914	904	921	878	850	821
35-39	939	937	953	926	874	840
40-44	943	945	963	942	894	845
45-49	935	940	965	949	915	847
50-54	912	925	958	952	924	863
55-59	883	898	946	949	927	880
60-69	785	817	908	925	910	873
70 и более 70 and over	532	581	718	771	782	748
Городское население ¹⁾ <i>Urban population ¹⁾</i> в возрасте, лет: at age	628	673	687	701	704	714
16-17	2	3	3	4	8	11
18-19	41	38	33	41	43	50
20-24	354	320	251	300	396	383
25-29	738	698	779	764	776	743
30-34	871	873	913	873	851	824
35-39	907	921	948	919	872	843
40-44	915	934	962	938	888	847
45-49	911	931	962	945	906	845
50-54	893	918	955	949	917	857
55-59	865	893	943	945	921	871
60-69	789	817	905	918	903	867
70 и более 70 and over	585	590	721	767	773	739

В БРАКЕ**населения**

пола и возраста)

to population censuses

given sex and age)

Женщины <i>Females</i>					
1926	1939	1959	1970	1979	1989
583	597	505	563	569	598
45	34	24	20	27	37
280	222	143	159	193	230
682	599	479	536	595	618
843	783	752	819	793	798
840	815	768	848	817	822
807	794	711	834	810	804
756	751	606	783	795	772
696	676	525	708	758	737
614	589	452	588	683	708
545	488	392	478	571	636
408	363	332	342	368	481
200	162	158	176	153	162
527	550	520	565	569	592
35	25	16	17	23	31
204	177	111	138	165	201
572	554	446	509	565	589
762	746	757	803	778	779
770	776	781	838	804	806
735	753	736	831	794	789
683	708	648	785	780	756
611	635	568	716	747	717
504	541	479	604	678	690
402	428	399	491	572	622
257	280	299	335	371	473
107	107	122	154	146	161

Возраст Age	Мужчины Males					
	1926	1939	1959	1970	1979	1989
Сельское население ¹⁾ Rural population ¹⁾	667	721	698	745	719	730
в возрасте, лет: at age.						
16-17	10	7	6	4	6	9
18-19	159	81	44	36	34	42
20-24	561	389	293	291	392	376
25-29	854	802	831	788	772	735
30-34	927	924	933	889	846	811
35-39	948	947	959	939	878	830
40-44	951	952	966	950	907	839
45-49	941	945	968	956	934	851
50-54	917	928	963	958	937	877
55-59	886	901	950	956	939	898
60-69	785	817	911	934	923	889
70 и более 70 and over	527	579	716	775	795	768

¹⁾ 16 лет и более.

Состоящими в браке мужчины и женщины при переписях считались независимо от того, зарегистрирован их брак официально или нет.

¹⁾ 16 years old and over.

Men and women were regarded as married in the census enumeration irrespective of the fact whether their marriage has been registered legally or not.

Женщины <i>Females</i>					
1926	1939	1959	1970	1979	1989
583	616	488	560	571	616
48	39	34	28	37	62
296	254	186	225	308	361
709	631	527	617	694	713
866	809	745	858	844	858
859	841	750	871	866	878
826	819	679	841	854	864
773	777	556	780	834	841
716	697	477	692	780	799
637	615	424	563	693	758
574	513	385	460	569	668
437	396	362	350	363	499
215	182	184	201	164	166

ВОСПРОИЗВОДСТВО НАСЕЛЕНИЯ

Population Replacement

14. РОДИВШИЕСЯ, УМЕРШИЕ И ЕСТЕСТВЕННЫЙ ПРИРОСТ НАСЕЛЕНИЯ

Births, deaths and natural increase

Годы Years	Всего, человек - Total, persons				На 1000 населения Per 1,000 population			Число умерших в возрасте до 1 года на 1000 родившихся живыми Infant deaths under 1 year per 1,000 live births
	родившихся births	умерших deaths	из них умерших в возрасте до 1 года of them infant deaths under 1 year	естественный прирост natural increase	родившихся births	умерших deaths	естественный прирост natural increase	
	Все население <i>Total population</i>							
1913	4236000	2726000	...	1510000	47,8	32,4	15,4	...
1926	4021000	1920000	756000 ¹⁾	2101000	43,4	20,7	22,7	188,0 ¹⁾
1940	3649585	2282765	784719	1366820	33,0	20,6	12,4	205,2
1950	2745997	1031010	249051	1714987	26,9	10,1	16,8	88,4
1951	2824862	1058953	259003	1765909	27,2	10,2	17,0	92,5
1952	2818599	1008655	219507	1809944	26,7	9,6	17,1	77,8
1953	2717188	998938	197839	1718250	25,3	9,3	16,0	71,9
1954	2948755	1013498	208656	1935257	26,9	9,2	17,7	72,7
1955	2866016	935202	179605	1930814	25,7	8,4	17,3	62,1
1956	2769377	880747	137607	1888630	24,5	7,8	16,7	49,1
1957	2831598	935934	132754	1895664	24,7	8,2	16,5	47,2
1958	2819208	861568	115930	1957640	24,2	7,4	16,8	41,1
1959	2796228	920225	115749	1876003	23,7	7,8	15,9	41,3
1960	2782353	886090	102040	1896263	23,2	7,4	15,8	36,6
1961	2662135	901637	88544	1760498	21,9	7,4	14,5	32,8
1962	2482539	949648	81189	1532891	20,2	7,7	12,5	32,0
1963	2331505	932055	73548	1399450	18,7	7,5	11,2	31,0
1964	2121994	901751	62639	1220243	16,9	7,2	9,7	28,8
1965	1990520	958789	53798	1031731	15,7	7,6	8,1	26,6
1966	1957763	974299	50093	983464	15,3	7,6	7,7	25,5

Продолжение табл. 14
Table 14, continued

Годы Years	Всего, человек <i>Total, persons</i>				На 1000 населения <i>Per 1,000 population</i>			Число умерших в возрасте до 1 года на 1000 ро- дивших- ся живыми <i>Infant deaths under 1 year per 1,000 live births</i>
	родив- шихся <i>births</i>	умерших <i>deaths</i>	из них умерших в возрасте до 1 года <i>of them infant deaths under 1 year</i>	естест- венный прирост <i>natural increase</i>	родив- шихся <i>births</i>	умерших <i>deaths</i>	естест- венный прирост <i>natural increase</i>	
1967	1851041	1017034	47451	834007	14,4	7,9	6,5	25,3
1968	1816509	1040096	46392	776413	14,1	8,1	6,0	25,4
1969	1847592	1106640	45147	740952	14,2	8,5	5,7	24,6
1970	1903713	1131183	43511	772530	14,6	8,7	5,9	23,0
1971	1974637	1143359	41516	831278	15,1	8,7	6,4	21,2
1972	2014638	1181802	43434	832836	15,3	9,0	6,3	21,7
1973	1994621	1214204	44336	780417	15,1	9,2	5,9	22,2
1974	2079812	1222495	46933	857317	15,6	9,2	6,4	22,8
1975	2106147	1309710	49806	796437	15,7	9,8	5,9	23,7
1976	2146711	1352950	53334	793761	15,9	10,0	5,9	25,0
1977	2156724	1387986	52210	768738	15,8	10,2	5,6	24,2
1978	2179030	1417377	51293	761653	15,9	10,3	5,6	23,6
1979	2178542	1490057	49146	688485	15,8	10,8	5,0	22,6
1980	2202779	1525755	48500	677024	15,9	11,0	4,9	22,1
1981	2236608	1524286	47992	712322	16,0	10,9	5,1	21,5
1982	2328044	1504200	46988	823844	16,6	10,7	5,9	20,4
1983	2478322	1563995	49188	914327	17,5	11,1	6,4	20,1
1984	2409614	1650866	50723	758748	16,9	11,6	5,3	20,9
1985	2375147	1625266	49381	749881	16,6	11,3	5,3	20,7
1986	2485915	1497975	47577	987940	17,2	10,4	6,8	19,3
1987	2499974	1531585	48509	968389	17,2	10,5	6,7	19,4
1988	2348494	1569112	44781	779382	16,0	10,7	5,3	18,9
1989	2160559	1583743	39030	576816	14,6	10,7	3,9	17,8
1990	1988858	1655993	35088	332865	13,4	11,2	2,2	17,4
1991	1794826	1690657	32492	103969	12,1	11,4	0,7	17,8
1992	1587644	1807441	29208	-219797	10,7	12,2	-1,5	18,0
1993	1378983	2129339	27946	-750356	9,4	14,5	-5,1	19,9
1994	1408159	2301366	26141	-893207	9,6	15,7	-6,1	18,6
1995	1363806	2203811	24840	-840005	9,3	15,0	-5,7	18,1
1996	1304638	2082249	22825	-777611	8,9	14,2	-5,3	17,4

Продолжение табл. 14
Table 14, continued

Годы Years	Всего, человек Total, persons				На 1000 населения Per 1,000 population			Число умерших в возрасте до 1 года на 1000 родившихся живыми infant deaths under 1 year per 1,000 live births
	родившихся births	умерших deaths	из них умерших в возрасте до 1 года of them infant deaths under 1 year	естественный прирост natural increase	родившихся births	умерших deaths	естественный прирост natural increase	
Городское население Urban population								
1913	414000	315000	...	99000	32,9	24,9	8,0	...
1926	555000	290000	98000 ¹⁾	265000	33,7	17,6	16,1	175,0 ¹⁾
1940	1211166	788597	271816	422569	31,5	20,5	11,0	218,1
1950	1171250	436792	119864	734458	26,1	9,7	16,4	100,9
1951	1242460	439071	116592	803389	26,4	9,3	17,1	95,7
1952	1256546	422954	97771	833592	25,4	8,5	16,9	78,1
1953	1228195	417755	84729	810440	23,8	8,1	15,7	68,5
1954	1341875	424918	86488	916957	25,1	7,9	17,2	66,3
1955	1274395	404045	73595	870350	23,2	7,4	15,8	56,7
1956	1203308	383839	55013	819469 ¹⁾	21,4	6,8	14,6	44,8
1957	1241077	407846	50548	833231	21,4	7,0	14,4	41,1
1958	1281819	402390	49394	879429	21,3	6,7	14,6	38,9
1959	1295799	435760	49601	860039	20,7	7,0	13,7	38,4
1960	1332812	436709	46241	896103	20,4	6,7	13,7	34,9
1961	1326757	454711	41527	872046	19,7	6,8	14,5	32,8
1962	1264862	476171	36882	788691	18,3	6,9	11,4	30,4
1963	1196940	485126	36670	711814	16,8	6,8	10,0	30,2
1964	1128325	480761	32607	647564	15,4	6,6	8,8	28,5
1965	1075347	511582	28655	563765	14,4	6,9	7,5	26,4
1966	1088743	531281	27197	557462	14,3	7,0	7,3	25,1
1967	1064852	557494	26149	507358	13,7	7,2	6,5	24,4
1968	1075126	585585	26653	489541	13,5	7,4	6,1	24,8
1969	1141611	630096	26585	511515	14,1	7,8	6,3	23,6
1970	1205207	646129	26349	559078	14,8	7,9	6,9	22,1
1971	1274612	664122	26022	610490	15,3	8,0	7,3	20,6
1972	1329297	688207	27966	641090	15,7	8,1	7,6	21,2
1973	1329985	716035	28452	613950	15,4	8,3	7,1	21,4
1974	1401104	733506	30366	667598	15,8	8,3	7,5	21,9

Продолжение табл. 14
Table 14, continued

Годы Years	Всего, человек Total, persons				На 1000 населения Per 1,000 population			Число умерших в возрасте до 1 года на 1000 родившихся живыми Infant deaths under 1 year per 1,000 live births
	родившихся births	умерших deaths	из них умерших в возрасте до 1 года of them infant deaths under 1 year	естественный прирост natural increase	родившихся births	умерших deaths	естественный прирост natural increase	
1975	1431546	790094	32127	641452	15,9	8,8	7,1	22,5
1976	1469301	829970	34512	639331	16,0	9,0	7,0	23,6
1977	1481875	856140	33839	625735	15,9	9,2	6,7	22,9
1978	1503278	889508	33970	613770	15,9	9,4	6,5	22,7
1979	1504426	939995	32023	564431	15,7	9,8	5,9	21,3
1980	1535723	970256	32422	565467	15,8	10,0	5,8	21,2
1981	1555962	978371	31567	577591	15,8	9,9	5,9	20,3
1982	1623495	975645	31325	647850	16,3	9,8	6,5	19,5
1983	1737544	1019891	32856	717653	17,2	10,1	7,1	19,2
1984	1689442	1079283	33740	610159	16,5	10,6	5,9	19,9
1985	1666673	1069165	33153	597508	16,1	10,3	5,8	19,8
1986	1749905	1005099	32718	744806	16,7	9,6	7,1	18,8
1987	1769032	1033852	33120	735180	16,6	9,7	6,9	18,8
1988	1662029	1062515	30571	599514	15,4	9,9	5,5	18,2
1989	1520741	1088471	26671	432270	14,0	10,0	4,0	17,3
1990	1386247	1140613	23902	245634	12,7	10,4	2,3	17,0
1991	1230516	1168887	21549	61629	11,2	10,6	0,6	17,2
1992	1068304	1254841	19097	-186537	9,8	11,5	-1,7	17,6
1993	930530	1488362	18106	-557832	8,6	13,8	-5,2	19,2
1994	960413	1614983	17131	-654570	8,9	15,0	-6,1	17,9
1995	933460	1554182	16258	-620722	8,6	14,4	-5,8	17,4
1996	897898	1445982	14842	-548084	8,3	13,4	-5,1	16,4

Годы Years	Всего, человек Total, persons				На 1000 населения Per 1,000 population			Число умерших в возра- сте до 1 года на 1000 ро- дившихся живыми Infant deaths under 1 year per 1,000 live births
	родив- шихся births	умерших deaths	из них умерших в возрасте до 1 года of them infant deaths under 1 year	естест- венный прирост natural increase	родив- шихся births	умерших deaths	естест- венный прирост natural increase	
Сельское население Rural population								
1913	3822000	2411000	..	1411000	50,9	33,9	17,0	...
1926	3466000	1630000	658000 ¹⁾	1836000	45,4	21,4	24,0	190,0 ¹⁾
1940	2438419	1494168	512903	944251	33,7	20,7	13,0	199,6
1950	1574747	594218	129187	980529	27,5	10,4	17,1	79,3
1951	1582402	619882	142411	962520	27,9	10,9	17,0	90,1
1952	1562053	585701	121736	976352	27,8	10,4	17,4	77,6
1953	1488993	581183	113110	907810	26,6	10,4	16,2	74,7
1954	1606880	588580	122168	1018300	28,7	10,5	18,2	77,9
1955	1591621	531157	106010	1060464	28,1	9,4	18,7	66,4
1956	1566069	496908	82594	1069161	27,5	8,7	18,8	52,5
1957	1590521	528088	82206	1062433	28,0	9,3	18,7	52,0
1958	1537389	459178	66536	1078211	27,3	8,2	19,1	42,8
1959	1500429	484465	66148	1015964	27,0	8,7	18,3	43,7
1960	1449541	449381	55799	1000160	26,5	8,2	18,3	38,1
1961	1335378	446926	47017	888452	24,7	8,3	16,4	34,2
1962	1217677	473477	42307	744200	22,7	8,8	13,8	33,7
1963	1134565	446929	36878	687636	21,4	8,4	12,9	31,8
1964	993669	420990	30032	572679	18,9	8,0	10,9	28,9
1965	915173	447207	25143	467966	17,6	8,6	9,0	26,7
1966	869020	443018	22896	426002	16,9	8,6	8,3	25,9
1967	786189	459540	21302	326649	15,6	9,1	6,5	26,2
1968	741383	454511	19739	286872	14,9	9,2	5,7	26,1
1969	705981	476544	18562	229437	14,5	9,8	4,7	25,8
1970	698506	485054	17162	213452	14,3	10,0	4,3	24,5
1971	700025	479237	15494	220788	14,6	10,0	4,6	22,1
1972	685341	493595	15468	191746	14,6	10,5	4,1	22,4
1973	664636	498169	15884	166467	14,5	10,9	3,6	23,6
1974	678708	488989	16567	189719	15,1	10,9	4,2	24,6
1975	674601	519616	17679	154985	15,3	11,8	3,5	26,2
1976	677410	522980	18822	154430	15,6	12,1	3,5	27,8
1977	674849	531846	18371	143003	15,7	12,4	3,3	27,2
1978	675752	527869	17323	147883	15,9	12,4	3,5	25,6
1979	674116	550062	17123	124054	16,1	13,1	3,0	25,4
1980	667056	555499	16078	111557	16,1	13,4	2,7	24,0

Годы Years	Всего, человек Total, persons				На 1000 населения Per 1,000 population			Число умерших в возрасте до 1 года на 1000 родившихся живыми Infant deaths under 1 year per 1,000 live births
	родившихся births	умерших deaths	из них умерших в возрасте до 1 года of them infant deaths under 1 year	естественный прирост natural increase	родившихся births	умерших deaths	естественный прирост natural increase	
1981	680646	545915	16425	134731	16,6	13,3	3,3	24,3
1982	704549	528555	15663	175994	17,4	13,0	4,4	22,4
1983	740778	544104	16332	196674	18,4	13,5	4,9	22,4
1984	720172	571583	16983	148589	18,0	14,3	3,7	23,4
1985	708474	556101	16228	152373	17,8	14,0	3,8	22,8
1986	736010	492876	14859	243134	18,6	12,5	6,1	20,4
1987	730942	497733	15389	233209	18,6	12,7	5,9	21,0
1988	686465	506597	14210	179868	17,6	13,0	4,6	20,4
1989	639818	495272	12359	144546	16,4	12,7	3,7	19,0
1990	602611	515380	11186	87231	15,5	13,3	2,2	18,3
1991	564110	521770	10943	42340	14,5	13,4	1,1	19,1
1992	519340	552600	10111	-33260	13,2	14,1	-0,9	19,1
1993	448453	640977	9840	-192524	11,5	16,4	-4,9	21,4
1994	447746	686383	9010	-238637	11,4	17,5	-6,1	20,1
1995	430346	649629	8582	-219283	10,9	16,5	-5,6	19,8
1996	406740	636267	7983	-229527	10,4	16,2	-5,8	19,4

¹⁾ Без Якутской АССР

Excluding YaRut ASSR

Пояснения к таблицам 14-16

В число родившихся включены только родившиеся живыми

Число родившихся на 1000 населения (общий коэффициент рождаемости) и число умерших на 1000 населения (общий коэффициент смертности) рассчитаны как отношение соответственно числа родившихся живыми и числа умерших в течение календарного года к среднегодовой численности наличного населения.

Среднегодовая численность населения равна средней арифметической из численности населения на начало данного года и на начало следующего года.

Естественный прирост на 1000 населения (коэффициент естественного прироста) получен как разность общих коэффициентов рождаемости и смертности.

Число умерших до 1 года на 1000 родившихся живыми (коэффициент младенческой смертности) вычислен по формуле:

$$m_0 = \left[\frac{M_0^1}{N^1} + \frac{M_0^{-1}}{N^{-1}} \right] \times 1000,$$

где M_0^1 - число умерших в возрасте до 1 года из родившихся в том году, для которого вычисляется коэффициент;

M_0^{-1} - число умерших в возрасте до 1 года из родившихся в предыдущем году;

N^1 - число родившихся в том году, для которого вычислен коэффициент;

N^{-1} - число родившихся в предыдущем году.

Notes for tables 14-16

Births comprise live births only.

Crude birth and death rates are expressed in terms of the average annual number of births and deaths during a calendar year, respectively, per 1,000 mid-year de-facto (present-in-area) population.

Mid-year population is equal to arithmetic mean of population size at the beginning of the given year and at the beginning of the next year.

Natural increase per 1,000 population (natural increase rate) is computed as a difference between crude birth and death rates.

Infant deaths under 1 year per 1,000 live births (infant mortality rate) in the same year have been computed according to the following formula:

$$m_0 = \left[\frac{M_0^1}{N^1} + \frac{M_0^{-1}}{N^{-1}} \right] \times 1000,$$

where: M_0^1 - denotes infant deaths under 1 year old from total live births of the year, for which the rate is computed;

M_0^{-1} - denotes infant deaths under 1 year old from total live births of the previous year;

N^1 - denotes live births of the current year for which the rate is computed;

N^{-1} - denotes live births in the previous year.

ОБЩИЕ КОЭФФИЦИЕНТЫ РОЖДАЕМОСТИ И СМЕРТНОСТИ

Crude fertility and mortality rates

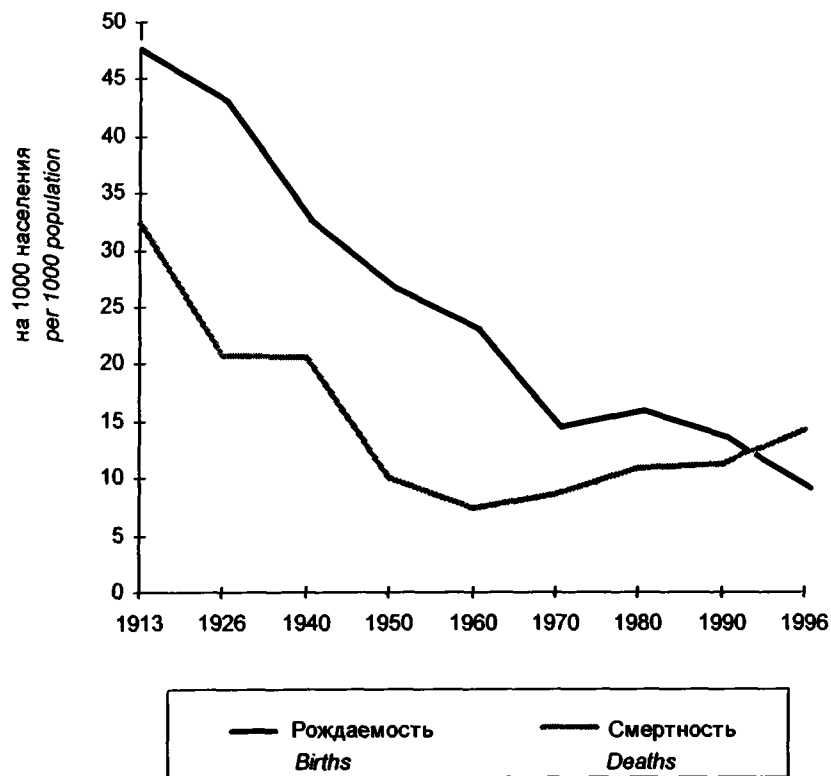

КОЭФФИЦИЕНТ МЛАДЕНЧЕСКОЙ СМЕРТНОСТИ

Infant mortality rates

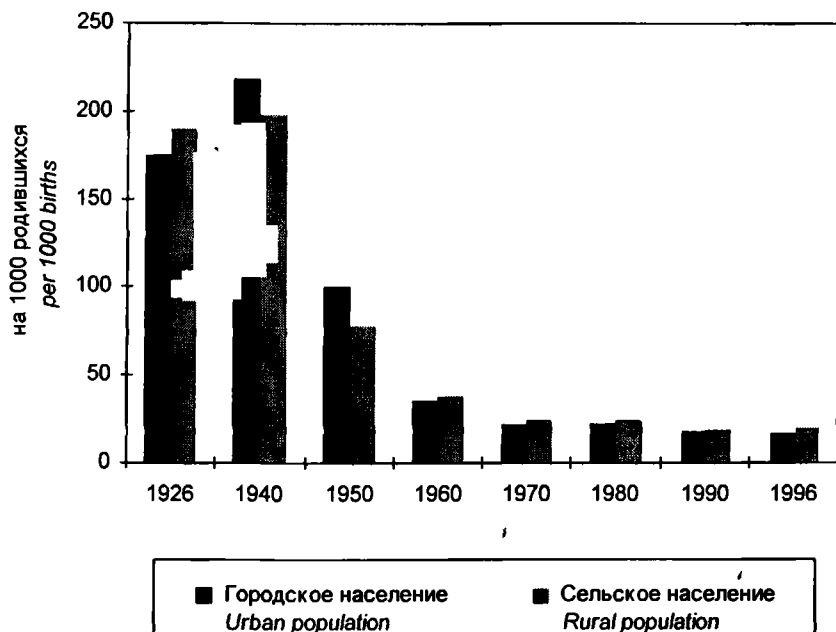

15. РОДИВШИЕСЯ, УМЕРШИЕ, И ЕСТЕСТВЕННЫЙ ПРИРОСТ НАСЕЛЕНИЯ ПО ТЕРРИТОРИЯМ РОССИИ

Births, deaths and natural increase by the territories of Russia

Территории Годы <i>Territories Years</i>	Число родившихся <i>Births</i>	Число умерших <i>Deaths</i>	из них умершие в возрасте до 1 года <i>of them aged under 1</i>	Естествен- ный прирост <i>Natural increase</i>
1. Российская Федерация				
1940	3649585	2282765	784719	1366820
1950	2745997	1031010	249051	1714987
1960	2782353	886090	102040	1896263
1970	1903713	1131183	43511	772530
1980	2202779	1525755	48500	677024
1990	1988858	1655993	35088	332865
1996	1304638	2082249	22825	-777611
2. Северный район				
1940	136058	109782	38928	26276
1950	118028	43833	13307	74195
1960	126236	34353	5680	91883
1970	78332	40708	1950	37624
1980	96692	53980	2089	42712
1990	80202	55961	1289	24241
1996	50188	77142	825	-26954
3. Республика Карелия				
1940	18868	14749	5043	4119
1950	17104	5803	2093	11301
1960	19794	4686	1039	15108
1970	11346	5333	293	6013
1980	12275	7374	256	4901
1990	10553	8072	150	2481
1996	6461	11192	86	-4731
4. Республика Коми				
1940	14596	12076	4663	2520
1950	20087	6358	2529	13729
1960	25578	5010	1192	20568
1970	18462	6276	453	10186
1980	20685	9169	458	11516
1990	16930	9321	283	7609
1996	10900	13674	185	-2774

Продолжение табл. 15
Table 15, continued

Территории Годы <i>Territories Years</i>	Число родившихся <i>Births</i>	Число умерших <i>Deaths</i>	из них умершие в возрасте до 1 года <i>of them aged under 1</i>	Естествен- ный прирост <i>Natural increase</i>
5 Архангельская область				
1940	40851	34444	12279	6407
1950	33708	13630	4099	20078
1960	33950	10140	1610	23810
1970	21460	11848	568	9612
1980	26427	15295	587	11132
1990	21216	15455	314	5761
1996	12909	20679	207	-7770
6 Ненецкий автономный округ				
1955	1223	275	77	948
1960	1172	269	55	903
1970	800	295	32	505
1980	941	387	37	554
1990	917	386	26	531
1996	536	481	13	55
7 Вологодская область				
1940	49022	41292	14029	7730
1950	35457	14776	3336	20681
1960	31791	11697	1310	20094
1970	16558	13326	381	3232
1980	21293	15830	476	5463
1990	18202	16213	325	1989
1996	11262	21043	197	-9781
8 Мурманская область				
1940	12721	7221	2914	5500
1950	11672	3266	1250	8406
1960	15123	2820	529	12303
1970	12506	3925	255	8581
1980	16012	6312	312	9700
1990	13301	6900	217	6401
1996	8656	10554	150	-1898
9. Северо-Западный район				
1940	182724	141579	39015	41145
1950	110624	48188	9225	62436
1960	100587	48119	3007	52468
1970	86263	69552	1828	16711
1980	107184	95452	2331	11732
1990	91903	105765	1581	-13862
1996	54952	124827	723	-69875

Продолжение табл. 15
Table 15, continued

Территории Годы <i>Territories Years</i>	Число родившихся <i>Births</i>	Число умерших <i>Deaths</i>	из них умершие в возрасте до 1 года <i>of them aged under 1</i>	Естествен- ный прирост <i>Natural increase</i>
10 г Санкт-Петербург				
1940	81569	59853	16488	21716
1950	43769	20046	3788	23723
1960	46407	24009	1195	22398
1970	51359	37279	1016	14080
1980	63887	53839	1415	10048
1990	54322	61534	991	-7212
1996	31551	68022	365	-36471
11 Ленинградская область				
1940	39668	29394	9316	10274
1950	26935	8791	2189	18144
1960	24043	8578	755	15465
1970	16179	12635	336	3544
1980	21729	17992	420	3737
1990	18310	20873	264	-2563
1996	11524	27134	132	-15610
12 Новгородская область				
1940	27751	24578	6784	3173
1950	16912	7881	1393	9031
1960	14012	6416	500	7596
1970	8646	8193	223	453
1980	10472	10332	225	140
1990	9231	10628	171	-1397
1996	5562	13468	100	-7906
13 Псковская область				
1940	33736	27754	6427	5982
1950	23008	11470	1855	11538
1960	16125	9116	557	7009
1970	10079	11445	253	-1366
1980	11096	13289	271	-2193
1990	10040	12730	155	-2690
1996	6315	16203	126	-9888
14. Центральный район				
1940	765123	510605	157392	254518
1950	527402	212899	39850	314503
1960	478119	201549	15639	276570
1970	343658	263645	7172	80013
1980	389478	352065	8352	37413
1990	335093	395426	5434	-60333
1996	224202	482229	3461	-258027

Продолжение табл 15
Table 15, continued

Территории Годы <i>Territories Years</i>	Число родившихся <i>Births</i>	Число умерших <i>Deaths</i>	из них умершие в возрасте до 1 года <i>of them aged under 1</i>	Естествен- ный прирост <i>Natural increase</i>
15 Брянская область				
1940	57242	26459	8225	30783
1950	41960	12423	2907	29537
1960	38190	10711	1563	27479
1970	22409	13731	453	8678
1980	22098	18418	418	3680
1990	19102	18837	322	265
1996	12810	22865	212	-10055
16 Владимирская область				
1940	43811	32167	10648	11644
1950	32287	13269	2975	19018
1960	29929	11327	1093	18602
1970	20425	14082	395	6343
1980	22918	18043	474	4875
1990	20065	20674	301	-609
1996	12230	26127	161	-13897
17 Ивановская область				
1940	46286	31090	11047	15196
1950	32548	13607	3073	18941
1960	24783	10817	720	13966
1970	16610	13142	353	3468
1980	17895	16763	366	1132
1990	14952	18084	245	-3132
1996	8786	22418	159	-13632
18 Калужская область				
1940	33008	22435	6889	10573
1950	21270	8174	1587	13096
1960	20314	7653	888	12661
1970	12766	9547	311	3219
1980	13971	12605	268	1366
1990	12839	13373	214	-534
1996	7968	16874	133	-8906
19 Костромская область				
1940	33602	23747	7215	9855
1950	22533	9256	1668	13277
1960	20835	8135	710	12700
1970	10236	8929	229	1307
1980	11742	10770	281	972
1990	10236	10871	186	-635
1996	6326	13461	136	-7135

Продолжение табл 15
Table 15, continued

Территории Годы <i>Territories Years</i>	Число родившихся <i>Births</i>	Число умерших <i>Deaths</i>	из них умершие в возрасте до 1 года <i>of them aged under 1</i>	Естествен- ный прирост <i>Natural increase</i>
20 г Москва				
1940	123947	73986	22845	49961
1950	78221	39401	5175	38820
1960	90062	47200	2493	42862
1970	84491	67849	1738	16642
1980	110859	95452	2608	15407
1990	94467	114957	1617	-20490
1996	68549	129906	901	-61357
21 Московская область				
1940	148013	93756	34540	54257
1950	93577	35082	7703	58495
1960	90794	36044	2734	54750
1970	74536	48837	1543	25699
1980	81756	69550	1605	12206
1990	68369	81578	1045	-13209
1996	46263	105214	722	-58951
22 Орловская область				
1940	29793	18928	4885	10865
1950	22543	7595	1276	14948
1960	19826	6933	699	12893
1970	11274	9036	236	2238
1980	11682	11248	234	434
1990	10985	11699	157	-714
1996	7529	14335	119	-6806
23 Рязанская область				
1940	47975	36976	9387	10999
1950	33152	12167	1804	20985
1960	28795	11476	817	17319
1970	17528	13973	289	3555
1980	17027	17585	325	-558
1990	15635	18865	253	-3230
1996	9951	23052	161	-13101
24 Смоленская область				
1940	44301	33341	8186	10960
1950	28530	11349	2145	17181
1960	21347	8974	837	12373
1970	13305	11930	259	1375
1980	15956	14759	294	1197
1990	13741	15362	181	-1621
1996	8876	19506	149	-10630

Продолжение табл 15
Table 15, continued

Территории Годы <i>Territories Years</i>	Число родившихся <i>Births</i>	Число умерших <i>Deaths</i>	из них умершие в возрасте до 1 года <i>of them aged under 1</i>	Естествен- ный прирост <i>Natural increase</i>
25 Тверская область				
1940	58250	50399	12747	7851
1950	41813	20832	3367	20981
1960	31141	16921	988	14220
1970	18813	20468	389	-1655
1980	20841	24703	451	-3862
1990	19220	24808	375	-5588
1996	11918	30583	218	-18665
26 Тульская область				
1940	49476	33291	10176	16185
1950	45006	15001	3176	30005
1960	36563	13578	1295	22985
1970	23542	17544	584	5998
1980	23077	24067	552	-990
1990	18883	26836	286	-7953
1996	12492	33227	249	-20735
27 Ярославская область				
1940	49419	34030	10602	15389
1950	33962	14743	2994	19219
1960	25540	11780	802	13760
1970	17723	14577	393	3146
1980	19656	18102	476	1554
1990	16599	19482	252	-2883
1996	10504	24661	141	-14157
28. Волго-Вятский район				
1940	298098	224508	75988	73590
1950	213355	84718	19278	128637
1960	203834	66128	7968	137706
1970	119411	79096	2756	40315
1980	125925	98252	2294	27673
1990	110258	100988	1756	9270
1996	69541	124146	1046	-54605
29 Республика Марий Эл				
1940	23084	18561	6205	4523
1950	18111	8443	2138	9668
1960	19756	5776	970	13980
1970	10505	6364	276	4141
1980	13169	8091	230	5078
1990	11953	7775	197	4178
1996	6952	9495	102	-2543

Продолжение табл. 15
Table 15, continued

Территории Годы <i>Territories Years</i>	Число родившихся <i>Births</i>	Число умерших <i>Deaths</i>	из них умершие в возрасте до 1 года <i>of them aged under 1</i>	Естествен- ный прирост <i>Natural increase</i>
30 Республика Мордовия				
1940	38955	25345	8234	13610
1950	27356	8780	1825	18576
1960	27571	7493	923	20078
1970	15423	9048	354	6375
1980	14320	10287	251	4033
1990	12910	11018	213	1892
1996	7883	13579	91	-5696
31 Чувашская Республика				
1940	38996	31078	8541	7918
1950	30329	12079	2694	18250
1960	34705	9327	1582	25378
1970	22465	10993	659	11472
1980	22612	13908	417	8704
1990	21116	13545	290	7571
1996	13542	16880	215	-3338
32. Кировская область				
1940	79153	64347	23236	14806
1950	52371	23205	5325	29166
1960	42690	15997	1684	26693
1970	22032	18240	398	3792
1980	25837	21008	475	4829
1990	21493	19983	372	1510
1996	12509	24759	187	-12250
33 Нижегородская область				
1940	117910	85177	29772	32733
1950	85188	32211	7296	52977
1960	79112	27535	2809	51577
1970	48986	34451	1069	14535
1980	49987	44958	921	5029
1990	42786	48667	684	-5881
1996	28655	59433	451	-30778
34. Централь- но-Черноземный район				
1940	256391	155580	47566	100811
1950	166961	63935	10575	103026
1960	171540	60708	5919	110832
1970	100759	76229	1896	24530
1980	103579	100993	1875	2586
1990	92708	106366	1488	-13658
1996	64259	125898	993	-61639

Продолжение табл 15
Table 15, continued

Территории Годы <i>Territories Years</i>	Число родившихся <i>Births</i>	Число умерших <i>Deaths</i>	из них умершие в возрасте до 1 года <i>of them aged under 1</i>	Естествен- ный прирост <i>Natural increase</i>
35 Белгородская область				
1940	41609	22565	7403	19044
1950	26388	10140	1717	16248
1960	26810	9377	994	17433
1970	15525	11865	227	3660
1980	18872	16552	332	2320
1990	18035	17910	312	125
1996	12953	21422	174	-8469
36 Воронежская область				
1940	76323	47890	14550	28433
1950	45238	18647	2779	26591
1960	49421	18415	1464	31006
1970	31270	23448	585	7822
1980	32834	31888	602	946
1990	28517	34418	399	-5901
1996	19773	40751	273	-20978
37 Курская область				
1940	47946	26319	7987	21627
1950	33140	12125	2157	21015
1960	34722	11564	1498	23158
1970	18234	14551	353	3683
1980	18281	18753	310	-472
1990	15828	18560	292	-2732
1996	11243	22771	208	-11528
38 Липецкая область				
1940	35274	22736	6840	12538
1950	25327	8927	1521	16400
1960	26503	8601	840	17902
1970	16792	10715	352	6077
1980	16119	14340	288	1779
1990	14932	15835	219	-903
1996	9885	19036	157	-9151
39 Тамбовская область				
1940	55239	36070	10786	19169
1950	36868	14096	2401	22772
1960	34084	12751	1123	21333
1970	18938	15650	379	3288
1980	17473	19460	343	-1987
1990	15396	19643	266	-4247
1996	10405	21918	181	-11513

Территории Годы <i>Territories Years</i>	Число родившихся <i>Births</i>	Число умерших <i>Deaths</i>	из них умершие в возрасте до 1 года <i>of them aged under 1</i>	Естествен- ный прирост <i>Natural increase</i>
40. Поволжский район				
1940	424834	263653	89109	161181
1950	274122	104256	20866	169866
1960	305094	97795	11039	207299
1970	214731	123946	4741	90785
1980	239237	164550	4675	74687
1990	227109	182425	3914	44684
1996	148377	229701	2603	-81324
41 Республика Калмыкия				
1940	8118	3219	977	4899
1950	2910	726	174	2184
1960	7158	1744	356	5414
1970	4801	1661	131	3140
1980	7062	2735	199	4327
1990	6828	2669	103	4159
1996	3929	3232	54	697
42 Республика Татарстан				
1940	108095	76831	24905	31264
1950	70501	27248	5969	43253
1960	82687	22504	3363	60183
1970	47817	25622	992	22195
1980	54272	32758	331	21514
1990	56277	36219	947	20058
1996	38080	45731	664	-7651
43 Астраханская область				
1940	23105	15010	4667	8095
1950	15037	6049	1284	8988
1960	18053	6003	742	12050
1970	12376	7358	311	5018
1980	15001	9725	325	5276
1990	15067	10412	250	4655
1996	9944	13449	192	-3505
44 Волгоградская область				
1940	55033	32032	10022	23001
1950	32745	13248	2593	19497
1960	42561	13795	1426	28766
1970	33867	19568	919	14299
1980	37793	27095	834	10698
1990	34153	30771	517	3382
1996	23147	39054	379	-15907

Продолжение табл. 15
Table 15, continued

Территории Годы <i>Territories Years</i>	Число родившихся <i>Births</i>	Число умерших <i>Deaths</i>	из них умершие в возрасте до 1 года <i>of them aged under 1</i>	Естествен- ный прирост <i>Natural increase</i>
45 Пензенская область				
1940	53840	30662	10625	23178
1950	38553	13334	2713	25219
1960	33914	11504	1179	22410
1970	21532	14019	448	7513
1980	21759	17151	324	4608
1990	18604	18431	314	173
1996	11999	23018	180	-11019
46 Самарская область				
1940	55665	36449	13085	19216
1950	45545	16685	3489	28860
1960	50636	16943	1747	33693
1970	42190	22766	967	19424
1980	46468	31494	1042	14974
1990	39918	35964	730	3954
1996	26397	47293	365	-20896
47 Саратовская область				
1940	81723	46023	16292	35700
1950	41019	16600	2565	24419
1960	44363	16400	1197	27963
1970	34641	22168	635	12473
1980	37652	29500	659	8152
1990	36249	31991	668	4258
1996	22514	38909	537	-16395
48 Ульяновская область				
1940	39255	23427	8536	15828
1950	27812	10366	2079	17446
1960	25722	8902	1029	16820
1970	17507	10784	338	6723
1980	19230	14092	361	5138
1990	20013	15968	385	4045
1996	12367	19015	232	-6648
49. Северо-Кавказский район				
1940	350267	169744	57820	180523
1950	211629	74004	13137	137625
1960	290602	86653	10319	203949
1970	233977	118934	5685	115043
1980	271413	166331	5822	105082
1990	272028	188744	5266	83284
1996	188926	220718	3665	-31792

Продолжение табл.15
Table 15, continued

Территории Годы <i>Territories Years</i>	Число родившихся <i>Births</i>	Число умерших <i>Deaths</i>	из них умершие в возрасте до 1 года <i>of them aged under 1</i>	Естествен- ный прирост <i>Natural increase</i>
50 Республика Адыгея				
1940
1955	5445	1847	248	3598
1960	7216	2450	223	4766
1970	5681	3307	118	2374
1980	6610	4828	123	1782
1990	6171	5375	107	796
1996	4625	6382	69	-1757
51 Республика Дагестан				
1940	38285	22788	5796	15497
1950	24713	8342	1562	16371
1960	45818	8275	1867	37543
1970	41381	9543	1744	31838
1980	44088	11188	1428	32900
1990	48209	11482	988	36727
1996	42282	15565	807	26717
52, 56 Республика Ингуше- тия и Чеченская Республика				
1940	21182	9556	2225	11626
1950	11764	3670	854	8094
1960	25803	4782	761	21021
1970	22651	6075	580	16576
1980	24291	7711	738	16580
1990	31993	11039	925	20954
1996 ¹⁾	5980	1958	166	4022
53 Кабардино-Балкарская Республика				
1940	10288	4023	1202	6265
1950	7496	2223	364	5273
1960	13837	2674	528	11163
1970	11683	3913	386	7770
1980	14098	5457	316	8641
1990	15412	6573	300	8839
1996	10293	8199	191	2094

Продолжение табл. 15
Table 15, continued

Территории Годы <i>Territories Years</i>	Число родившихся <i>Births</i>	Число умерших <i>Deaths</i>	из них умершие в возрасте до 1 года <i>of them aged under 1</i>	Естествен- ный прирост <i>Natural increase</i>
54. Карачаево-Черкесская Республика				
1940
1955	3079	813	173	2266
1960	8779	1683	292	7096
1970	6021	2153	114	3868
1980	7044	2794	109	4250
1990	7218	3496	117	3722
1996	5281	4683	111	598
55 Республика Северная Осетия-Алания				
1940	11708	4584	1219	7124
1950	7381	2813	459	4568
1960	10124	2859	275	7265
1970	9731	3964	205	5767
1980	10135	5821	198	4314
1990	10967	6166	141	4801
1996	8043	8514	145	-471
57. Краснодарский край				
1940 ²⁾	116828	55006	21186	61822
1950 ²⁾	71865	24114	4494	47751
1960	73517	26674	2775	46843
1970	57787	38068	926	19719
1980	67704	55440	1064	12264
1990	61663	62031	1120	-368
1996	47530	74460	816	-26930
58. Ставропольский край				
1940 ³⁾	62582	26835	9729	35747
1950 ³⁾	31583	11462	1827	20121
1960	34132	12123	1077	22009
1970	27987	17779	503	10208
1980	35234	24806	596	10428
1990	36374	28590	608	7784
1996	26085	35265	574	-9180
59. Ростовская область				
1940	89394	46952	16463	42442
1950	56827	21380	3577	35447
1960	71376	25133	2521	46243
1970	51055	34132	1109	16923
1980	62209	48286	1250	13923
1990	54021	53992	960	29
1996	38807	65692	786	-26885

Продолжение табл.15
Table 15, continued

Территории Годы <i>Territories Years</i>	Число родившихся <i>Births</i>	Число умерших <i>Deaths</i>	из них умершие в возрасте до 1 года <i>of them aged under 1</i>	Естествен- ный прирост <i>Natural increase</i>
60. Уральский район				
1940	539617	355004	141540	184613
1950	458641	169060	50265	289581
1960	475664	131718	19839	343946
1970	295834	157428	6838	138406
1980	327975	208529	7241	119446
1990	286092	212542	4817	73550
1996	189428	277493	3435	-88065
61 Республика Башкортостан				
1940	119616	77529	27182	42087
1950	86675	31333	7952	55342
1960	113170	26208	5002	86962
1970	63498	28004	1410	35494
1980	67743	36067	1369	31676
1990	63899	38157	1066	25742
1996	45228	49600	795	-4372
62. Удмуртская Республика				
1940	49885	38555	14530	11330
1950	39841	15919	4385	23922
1960	40532	11563	1980	28969
1970	23286	13265	553	10021
1980	27601	16862	523	10739
1990	24345	15816	362	8529
1996	14877	20641	228	-5764
63. Курганская область				
1940	43943	26582	12386	17361
1950	25110	10954	2866	14156
1960	24286	8342	948	15944
1970	16714	9829	491	6885
1980	18506	13250	495	5256
1990	16069	12644	308	3425
1996	9537	15562	165	-6025
64 Оренбургская область				
1940	62517	35200	12691	27317
1950	44073	14726	3186	29347
1960	52350	13550	1786	38800
1970	32045	16259	638	15786
1980	36909	20511	665	16398
1990	33311	20933	584	12378
1996	21449	28570	378	-7121

Продолжение табл. 15
Table 15, continued

Территории Годы <i>Territories Years</i>	Число родившихся <i>Births</i>	Число умерших <i>Deaths</i>	из них умершие в возрасте до 1 года <i>of them aged under 1</i>	Естествен- ный прирост <i>Natural increase</i>
65. Пермская область				
1940	87866	68682	30380	19184
1950	85747	33440	11123	52307
1960	77541	23254	3338	54287
1970	46941	28007	1233	18934
1980	48808	35913	1413	12895
1990	42183	33647	741	8536
1996	27615	43808	549	-16193
66 Коми-Пермяцкий автономный округ				
1955	8045	2032	651	6013
1960	8179	1813	412	6366
1970	3701	1993	114	1708
1980	3259	2572	112	687
1990	2660	1931	40	729
1996	1749	2510	38	-761
67 Свердловская область				
1940	105019	69506	28540	35513
1950	101913	37129	12082	64784
1960	93968	28429	3715	65539
1970	62574	36118	1381	26456
1980	72174	50942	1699	21232
1990	57686	52978	942	4708
1996	38764	68683	744	-29919
68 Челябинская область				
1940	70771	38950	15831	31821
1950	75282	25559	8671	49723
1960	73817	20372	3070	53445
1970	50776	25946	1132	24830
1980	56234	34984	1077	21250
1990	48599	38367	814	10232
1996	31958	50629	576	-18671
69. Западно-Сибирский район				
1940	343667	191855	76582	151812
1950	316865	115799	35772	201066
1960	308197	80012	10975	228185
1970	184466	97804	4324	86662
1980	235879	136365	5577	99514
1990	209946	145551	3887	64395
1996	138418	198502	2444	-60084

Продолжение табл. 15
Table 15, continued

Территории Годы <i>Territories Years</i>	Число родившихся <i>Births</i>	Число умерших <i>Deaths</i>	из них умершие в возрасте до 1 года <i>of them aged under 1</i>	Естествен- ный прирост <i>Natural increase</i>
70 Республика Алтай				
1940
1955	5273	1547	415	3726
1960	5053	1261	167	3792
1970	3236	1486	70	1750
1980	3841	2082	142	1759
1990	3753	2126	121	1627
1996	2704	2567	91	137
71 Алтайский край				
1940 ⁴⁾	91033	50758	20375	40275
1950 ⁴⁾	76959	27773	8515	49186
1960	71573	18686	2619	52887
1970	37471	20991	850	16480
1980	44279	27657	1051	16622
1990	34176	29329	522	4847
1996	22616	38394	405	-15778
72. Кемеровская область				
1940	62719	31897	12766	30822
1950	82069	27660	9557	54409
1960	73854	18433	2529	55421
1970	41636	22994	932	18642
1980	49890	32653	1134	17237
1990	40066	35082	801	4984
1996	25949	49160	500	-23211
73 Новосибирская область				
1940	72526	41071	16285	31455
1950	63851	23826	7352	40025
1960	59603	15987	2092	43616
1970	35729	19836	871	15893
1980	45238	27678	1050	17560
1990	36116	29558	694	6558
1996	22824	37833	388	-15009
74 Омская область				
1940	54672	30237	11937	24435
1950	41944	16350	4299	25594
1960	48093	11570	1638	36523
1970	29012	14105	604	14907
1980	37800	19507	875	18293
1990	32191	20110	562	12081
1996	21457	26640	326	-5183

Продолжение табл. 15
Table 15, continued

Территории Годы <i>Territories Years</i>	Число родившихся Births	Число умерших Deaths	из них умершие в возрасте до 1 года <i>of them aged under 1</i>	Естествен- ный прирост <i>Natural increase</i>
75 Томская область				
1940	23207	13250	4558	9957
1950	19854	7698	2118	12156
1960	18674	5276	693	13398
1970	12343	6230	254	6113
1980	16056	8622	327	7434
1990	13550	9402	254	4148
1996	9725	14153	196	-4428
76. Тюменская область				
1940	39510	24642	10661	14868
1950	32188	12492	3931	19696
1960	31347	8799	1237	22548
1970	25039	12162	743	12877
1980	38775	18166	998	20609
1990	50094	19944	933	30150
1996	33143	29755	538	3388
77 Ханты-Мансийский автономный округ				
1955	4278	1322	394	2956
1960	4283	1048	161	3235
1970	5959	2025	187	3934
1980	13901	4116	351	9785
1990	21812	5354	375	16458
1996	14469	9508	226	4961
78 Ямало-Ненецкий автономный округ				
1955	2392	618	160	1774
1960	2135	511	110	1624
1970	1683	879	115	804
1980	3347	1178	76	2169
1990	8032	1631	163	6401
1996	6241	3004	125	3237
79. Восточно-Сибирский район				
1940	193220	92878	34256	100342
1950	179588	60889	19106	118699
1960	184794	45626	6537	139168
1970	130991	57438	3457	73553
1980	164036	80664	4469	83372
1990	148100	87521	3113	60579
1996	96748	118990	2032	-22242

Продолжение табл. 15
Table 15, continued

Территории Годы <i>Territories Years</i>	Число родившихся <i>Births</i>	Число умерших <i>Deaths</i>	из них умершие в возрасте до 1 года <i>of them aged under 1</i>	Естествен- ный прирост <i>Natural increase</i>
80 Республика Бурятия				
1940	24073	10789	3911	13284
1950	20809	6572	1863	14237
1960	22397	5157	786	17240
1970	14766	6301	377	8465
1980	19859	8734	538	11125
1990	19185	9602	381	9583
1996	12159	12441	188	-282
81 Республика Тыва				
1940
1950	5084	2150	496	2934
1960	7180	1595	326	5585
1970	6559	1938	261	4621
1980	7133	2748	386	4385
1990	8116	2664	272	5452
1996	5705	4110	209	1595
82 Республика Хакасия				
1940
1955	12059	3143	708	8916
1960	11587	2968	410	8619
1970	7347	3749	186	3598
1980	9994	5345	205	4649
1990	8724	6060	164	2664
1996	5727	8093	164	-2366
83 Красноярский край				
1940 ⁵⁾	74292	38800	14566	35492
1950 ⁵⁾	69820	25660	8138	44160
1960	57100	15300	2057	41800
1970	41203	19435	1032	21768
1980	49550	26043	1135	23507
1990	43640	29268	918	14372
1996	29309	41138	614	-11829
84 Таймырский (Долгано- Ненецкий) автоном- ный округ				
1955	1135	381	71	754
1960	781	171	35	610
1970	761	299	30	462
1980	996	333	19	663
1990	842	360	22	482
1996	486	441	11	45

Продолжение табл 15
Table 15, continued

Территории Годы <i>Territories Years</i>	Число родившихся <i>Births</i>	Число умерших <i>Deaths</i>	из них умершие в возрасте до 1 года <i>of them aged under 1</i>	Естествен- ный прирост <i>Natural increase</i>
85 Эвенкийский автономный округ				
1955	399	160	26	239
1960	153	71	10	82
1970	314	144	18	170
1980	373	167	11	206
1990	514	189	17	325
1996	269	223	8	46
86 Иркутская область				
1940	50036	24121	8374	25915
1950	48435	16201	5036	32234
1960	56254	13774	1964	42480
1970	40460	17567	1037	22893
1980	50966	25996	1400	24970
1990	45202	27855	918	17347
1996	29273	37237	550	-7964
87 Усть-Ордынский Бурятский автономный округ				
1955	4562	1113	278	3449
1960	5009	1056	153	3953
1970	2813	1175	65	1638
1980	3193	1346	91	1847
1990	3383	1325	78	2058
1996	2155	1704	43	451
88 Читинская область				
1940	44819	19168	7405	25651
1950	35440	10306	3573	25134
1960	30276	6832	994	23444
1970	20656	8448	564	12208
1980	26534	11798	805	14736
1990	23233	12072	460	11161
1996	14575	15971	307	-1396
89 Агинский Бурятский автономный округ				
1955	1668	356	91	1312
1960	1980	323	65	1657
1970	1699	451	53	1248
1980	2035	686	71	1349
1990	1868	604	29	1264
1996	1174	765	18	409

Продолжение табл. 15
Table 15, continued

Территории Годы <i>Territories Years</i>	Число родившихся <i>Births</i>	Число умерших <i>Deaths</i>	из них умершие в возрасте до 1 года <i>of them aged under 1</i>	Естествен- ный прирост <i>Natural increase</i>
90. Дальневосточный район				
1940	159586	67577	26523	92009
1950	149165	48991	15891	100174
1960	122307	30443	4617	91864
1970	103810	41847	2612	61963
1980	128910	61490	3524	67420
1990	124251	66031	2357	58220
1996	72164	90387	1474	-18223
91 Республика Саха (Якутия)				
1940	17465	12020	4111	5445
1950	15216	7639	2041	7577
1960	17259	4528	862	12731
1970	13899	5700	441	8199
1980	18132	7501	544	10631
1990	21662	7470	436	14192
1996	14584	9638	283	4946
92 Еврейская автономная область				
1940
1955	4966	1122	296	3844
1960	3772	947	132	2825
1970	3248	1341	91	1907
1980	3976	1890	125	2086
1990	3897	2091	94	1806
1996	2144	2768	79	-624
93 Чукотский автономный округ				
1940
1955	1215	454	66	761
1960	1538	419	74	1119
1970	1751	599	48	1152
1980	2208	653	61	1555
1990	2208	598	41	1610
1996	935	816	32	119

Продолжение табл. 15
Table 15, continued

Территории Годы <i>Territories Years</i>	Число родившихся <i>Births</i>	Число умерших <i>Deaths</i>	из них умершие в возрасте до 1 года <i>of them aged under 1</i>	Естествен- ный прирост <i>Natural increase</i>
94. Приморский край				
1940	52725	19016	7761	33709
1950	39357	12971	4177	26386
1960	32831	8626	1126	24205
1970	30648	12322	637	18326
1980	35950	18583	965	17367
1990	33614	20874	618	12740
1996	19467	29248	453	-9781
95. Хабаровский край				
1940 ^{б)}	42742	17388	7130	25354
1950 ^{б)}	33958	10286	3143	23672
1960	22634	5813	903	16821
1970	20151	8267	485	11884
1980	26256	12757	648	13499
1990	24482	14991	462	9491
1996	13257	19858	211	-6601
96. Амурская область				
1940	33692	12883	5425	20809
1950	21868	6280	2037	15588
1960	17550	4520	616	13030
1970	14350	6058	434	8292
1980	18735	9261	605	9474
1990	17087	9051	343	8036
1996	10171	12712	245	-2541
97. Камчатская область				
1940	5223	2267	823	2956
1950	6115	1587	542	4528
1960	6044	1319	237	4725
1970	5108	1970	150	3138
1980	6517	2709	160	3808
1990	5905	2966	99	2939
1996	3741	4247	50	-506
98. Корякский автоном- ный округ				
1955	624	238	61	386
1960	917	277	46	640
1970	683	356	31	327
1980	701	351	14	350
1990	635	342	9	293
1996	374	436	12	-62

Продолжение табл. 15
Table 15, continued

Территории Годы <i>Territories Years</i>	Число родившихся <i>Births</i>	Число умерших <i>Deaths</i>	из них умершие в возрасте до 1 года <i>of them aged under 1</i>	Естествен- ный прирост <i>Natural increase</i>
99. Магаданская область				
1940 ⁷⁾	1963	1491	254	472
1950 ⁷⁾	3964	1990	489	1974
1960	4583	867	138	3716
1970	4170	1423	83	2747
1980	5804	2205	101	3599
1990	5282	2179	93	3103
1996	2133	2668	41	-535
100. Сахалинская область				
1940	5776	2512	1019	3264
1950	28687	8238	3462	20449
1960	16096	3404	529	12692
1970	10485	4167	243	6318
1980	11332	5931	315	5401
1990	10114	5811	171	4303
1996	5732	8432	80	-2700
101 Калининградская область				
1940
1950	19617	4438	1779	15179
1960	15379	2986	501	12393
1970	11481	4556	252	6925
1980	12471	7084	251	5387
1990	11168	8673	186	2495
1996	7435	12216	124	-4781

¹⁾ Без Чеченской Республики.

Without Chechen Republic.

²⁾ Включая Республику Адыгея.

Including Republic of Adygeya.

³⁾ Включая Карачаево-Черкесскую Республику.

Including Karachaev-Circassian Republic.

⁴⁾ Включая Республику Алтай.

Including Republic of Altai.

⁵⁾ Включая Республику Хакасия.

Including Republic of Khakasia.

⁶⁾ Включая Еврейскую автономную область.

Including Jewish autonomous oblast.

⁷⁾ Включая Чукотский автономный округ.

Including Chukchi autonomous area (okrug).

**16. ОБЩИЕ КОЭФФИЦИЕНТЫ РОЖДАЕМОСТИ, СМЕРТНОСТИ
И ЕСТЕСТВЕННОГО ПРИРОСТА НАСЕЛЕНИЯ
ПО ТЕРРИТОРИЯМ РОССИИ**

***Crude birth, death and natural increase rates by the territories
of Russia***

Территории Годы <i>Territories Years</i>	На 1000 населения <i>Per 1,000 population</i>			Число умерших в возрасте до 1 года на 1000 родив- шихся <i>Infant deaths under 1 year per 1,000 live births</i>
	родившихся <i>births</i>	умерших <i>deaths</i>	естественный прирост <i>natural increase</i>	
1. Российская Федерация				
1940	33,0	20,6	12,4	205,2
1950	26,9	10,1	16,8	88,4
1960	23,2	7,4	15,8	36,6
1970	14,6	8,7	5,9	23,0
1980	15,9	11,0	4,9	22,1
1990	13,4	11,2	2,2	17,4
1996	8,9	14,2	-5,3	17,4
2. Северный район				
1940	34,5	27,8	6,7	278,0
1950	34,2	12,7	21,5	111,0
1960	26,9	7,3	19,6	44,7
1970	15,1	7,9	7,2	25,0
1980	17,1	9,5	7,6	21,7
1990	13,0	9,1	3,9	15,8
1996	8,6	13,2	-4,6	16,4
3. Республика Карелия				
1940	34,3	26,8	7,5	268,5
1950	36,9	12,5	24,4	120,6
1960	30,0	7,1	22,9	52,5
1970	15,9	7,5	8,4	26,1
1980	16,6	10,0	6,6	21,0
1990	13,2	10,1	3,1	14,0
1996	8,3	14,3	-6,0	13,2
4. Республика Коми				
1940	44,9	37,1	7,8	322,8
1950	45,4	14,4	31,0	126,6
1960	30,6	6,0	24,6	46,1
1970	17,0	6,5	10,5	27,6
1980	18,2	8,1	10,1	22,3
1990	13,4	7,4	6,0	16,5
1996	9,2	11,6	-2,4	16,9

Территории Годы <i>Territories Years</i>	На 1000 населения <i>Per 1,000 population</i>			Число умерших в возрасте до 1 года на 1000 родив- шихся <i>Infant deaths under 1 year per 1,000 live births</i>
	родившихся <i>births</i>	умерших <i>deaths</i>	естественный прирост <i>natural increase</i>	
5. Архангельская область				
1940	35,6	30,0	5,6	291,8
1950	33,8	13,7	20,1	120,1
1960	26,3	7,8	18,5	47,3
1970	15,3	8,5	6,8	26,6
1980	17,9	10,4	7,5	22,3
1990	13,5	9,8	3,7	14,4
1996	8,5	13,7	-5,2	15,9
6. Ненецкий автономный округ				
1955	36,1	8,1	28,0	63,0
1960	31,3	7,2	24,1	43,0
1970	20,4	7,5	12,9	40,0
1980	19,3	7,9	11,4	39,2
1990	16,7	7,0	9,7	28,2
1996	11,2	10,1	1,1	23,8
7. Вологодская область				
1940	30,4	25,6	4,8	269,3
1950	29,0	12,1	16,9	91,0
1960	24,2	8,9	15,3	40,7
1970	12,8	10,3	2,5	23,0
1980	16,2	12,1	4,1	22,5
1990	13,4	11,9	1,5	17,7
1996	8,4	15,6	-7,2	17,4
8. Мурманская область				
1940	41,2	23,4	17,8	226,9
1950	35,8	10,0	25,8	105,8
1960	25,3	4,7	20,6	35,1
1970	15,5	4,9	10,6	20,5
1980	16,1	6,4	9,7	19,6
1990	11,5	6,0	5,5	16,1
1996	8,3	10,1	-1,8	17,3

Продолжение табл. 16
Table 16, continued

Территории Годы <i>Territories Years</i>	На 1000 населения <i>Per 1,000 population</i>			Число умерших в возрасте до 1 года на 1000 родив- шихся <i>Infant deaths under 1 year per 1,000 live births</i>
	родившихся <i>births</i>	умерших <i>deaths</i>	естественный прирост <i>natural increase</i>	
9. Северо-Западный район				
1940	24,6	19,1	5,5	201,3
1950	19,7	8,6	11,1	80,4
1960	15,8	7,6	8,2	30,0
1970	12,3	9,9	2,4	21,5
1980	13,8	12,3	1,5	21,9
1990	11,1	12,7	-1,6	16,9
1996	6,8	15,5	-8,7	13,0
10. г. Санкт-Петербург				
1940	23,6	17,5	6,1	195,9
1950	15,5	7,1	8,4	82,4
1960	13,3	6,9	6,4	26,2
1970	12,7	9,2	3,5	20,2
1980	13,7	11,6	2,1	22,2
1990	10,8	12,2	-1,4	18,0
1996	6,6	14,2	-7,6	11,5
11. Ленинградская область				
1940	31,8	23,0	8,8	211,7
1950	26,6	8,7	17,9	78,4
1960	19,7	7,0	12,7	31,4
1970	11,9	9,3	2,6	21,3
1980	14,1	11,7	2,4	19,5
1990	11,0	12,5	-1,5	14,2
1996	6,9	16,2	-9,3	11,3
12. Новгородская область				
1940	23,2	20,5	2,7	219,6
1950	23,1	10,8	12,3	79,2
1960	19,2	8,8	10,4	35,5
1970	12,0	11,4	0,6	26,3
1980	14,4	14,2	0,2	21,7
1990	12,2	14,1	-1,9	18,3
1996	7,5	18,2	-10,7	17,8

Территории Годы <i>Territories Years</i>	На 1000 населения <i>Per 1,000 population</i>			Число умерших в возрасте до 1 года на 1000 родив- шихся <i>Infant deaths under 1 year per 1,000 live births</i>
	родившихся <i>births</i>	умерших <i>deaths</i>	естественный прирост <i>natural increase</i>	
13. Псковская область				
1940	21,8	17,9	3,9	176,9
1950	22,1	11,0	11,1	78,4
1960	17,3	9,8	7,5	33,9
1970	11,5	13,1	-1,6	25,6
1980	13,2	15,8	-2,6	24,5
1990	11,9	15,1	-3,2	15,2
1996	7,6	19,5	-11,9	19,9
14. Центральный район				
1940	28,3	18,9	9,4	195,9
1950	22,1	8,9	13,2	73,0
1960	18,4	7,7	10,7	32,6
1970	12,4	9,5	2,9	21,1
1980	13,4	12,1	1,3	21,5
1990	11,0	13,0	-2,0	16,0
1996	7,5	16,2	-8,7	15,4
15. Брянская область				
1940	31,8	14,7	17,1	135,8
1950	27,5	8,1	19,4	67,7
1960	24,5	6,9	17,6	40,6
1970	14,2	8,7	5,5	20,4
1980	14,8	12,3	2,5	18,9
1990	13,0	12,8	0,2	16,7
1996	8,7	15,5	-6,8	16,4
16. Владимирская область				
1940	31,7	23,3	8,4	233,9
1950	24,3	10,0	14,3	88,6
1960	20,9	7,9	13,0	36,3
1970	13,5	9,3	4,2	19,7
1980	14,4	11,4	3,0	20,7
1990	12,1	12,5	-0,4	14,8
1996	7,5	15,9	-8,4	13,1

Территории Годы <i>Territories Years</i>	На 1000 населения <i>Per 1,000 population</i>			Число умерших в возрасте до 1 года на 1000 родив- шихся <i>Infant deaths under 1 year per 1,000 live births</i>
	родившихся <i>births</i>	умерших <i>deaths</i>	естественный прирост <i>natural increase</i>	
17 Ивановская область				
1940	32,6	21,9	10,7	234,4
1950	25,6	10,7	14,9	91,7
1960	18,6	8,1	10,5	28,8
1970	12,7	10,1	-2,6	21,3
1980	13,8	13,0	0,8	20,4
1990	11,6	14,0	-2,4	16,5
1996	7,0	17,8	-10,8	17,9
18. Калужская область				
1940	28,1	19,1	9,0	199,2
1950	23,5	9,0	14,5	72,4
1960	21,5	8,1	13,4	42,8
1970	12,8	9,6	3,2	24,7
1980	13,8	12,4	1,4	19,4
1990	11,9	12,4	-0,5	16,4
1996	7,3	15,4	-8,1	16,5
19. Костромская область				
1940	30,8	21,8	9,0	210,2
1950	24,5	10,1	14,4	72,7
1960	22,6	8,8	13,8	33,9
1970	11,9	10,4	1,5	22,4
1980	14,7	13,5	1,2	24,0
1990	12,6	13,4	-0,8	17,9
1996	7,9	16,8	-8,9	21,5
20. г. Москва				
1940	27,0	16,3	10,7	178,8
1950	14,9	7,5	7,4	63,8
1960	14,5	7,6	6,9	27,9
1970	11,8	9,5	2,3	20,8
1980	13,4	11,5	1,9	23,7
1990	10,5	12,8	-2,3	16,8
1996	7,9	15,0	-7,1	13,1

Продолжение табл. 16
Table 16, continued

Территории Годы Territories Years	На 1000 населения <i>Per 1,000 population</i>			Число умерших в возрасте до 1 года на 1000 родив- шихся <i>Infant deaths under 1 year per 1,000 live births</i>
	родившихся <i>births</i>	умерших <i>deaths</i>	естественный прирост <i>natural increase</i>	
21. Московская область				
1940	31,8	20,0	11,8	231,3
1950	22,7	8,5	14,2	79,4
1960	18,3	7,3	11,0	30,0
1970	12,9	8,4	4,5	20,9
1980	13,0	11,0	2,0	19,6
1990	10,2	12,2	-2,0	15,1
1996	7,0	16,0	-9,0	15,5
22 Орловская область				
1940	23,3	14,8	8,5	139,6
1950	24,1	8,1	16,0	53,3
1960	21,2	7,4	13,8	34,9
1970	12,1	9,7	2,4	20,9
1980	13,2	12,7	0,5	20,0
1990	12,2	13,0	-0,8	14,1
1996	8,3	15,7	-7,4	15,7
23. Рязанская область				
1940	25,7	19,8	5,9	177,0
1950	22,9	8,4	14,5	52,3
1960	19,7	7,9	11,8	28,0
1970	12,4	9,9	2,5	16,7
1980	12,6	13,0	-0,4	19,0
1990	11,6	14,0	-2,4	16,0
1996	7,5	17,4	-9,9	16,1
24. Смоленская область				
1940	22,5	17,0	5,5	168,1
1950	23,1	9,2	13,9	73,1
1960	19,1	8,0	11,1	38,8
1970	12,1	10,8	1,3	19,6
1980	14,1	13,1	1,0	18,5
1990	11,8	13,2	-1,4	12,9
1996	7,6	16,7	-9,1	16,6

Продолжение табл 16
Table 16, continued

Территории Годы <i>Territories Years</i>	На 1000 населения <i>Per 1,000 population</i>			Число умерших в возрасте до 1 года на 1000 родив- шихся <i>Infant deaths under 1 year per 1,000 live births</i>
	родившихся <i>births</i>	умерших <i>deaths</i>	естественный прирост <i>natural increase</i>	
25 Тверская область				
1940	23,7	20,5	3,2	202,2
1950	22,1	11,0	11,1	78,2
1960	17,3	9,4	7,9	31,5
1970	11,0	12,0	-1,0	20,9
1980	12,7	15,0	-2,3	21,6
1990	11,5	14,8	-3,3	19,3
1996	7,2	18,6	-11,4	18,2
26 Тульская область				
1940	27,8	18,7	9,1	192,5
1950	26,2	8,7	17,5	67,8
1960	19,0	7,0	12,0	34,6
1970	12,1	9,0	3,1	25,1
1980	12,2	12,7	-0,5	23,9
1990	10,2	14,4	-4,2	15,0
1996	6,9	18,4	-11,5	19,8
27 Ярославская область				
1940	30,5	21,0	9,5	205,6
1950	25,1	10,9	14,2	85,5
1960	18,4	8,5	9,9	31,5
1970	12,7	10,4	2,3	22,2
1980	13,7	12,7	1,0	24,3
1990	11,3	13,2	-1,9	15,0
1996	7,3	17,0	-9,7	13,4
28. Волго-Вятский район				
1940	33,7	25,4	8,3	244,2
1950	27,2	10,8	16,4	87,9
1960	24,5	7,9	16,6	38,7
1970	14,3	9,4	4,9	23,2
1980	15,0	11,7	3,3	18,2
1990	13,0	11,9	1,1	15,6
1996	8,3	14,7	-6,4	14,9

Территории Годы <i>Territories Years</i>	На 1000 населения <i>Per 1,000 population</i>			Число умерших в возрасте до 1 года на 1000 родив- шихся <i>Infant deaths under 1 year per 1,000 live births</i>
	родившихся <i>births</i>	умерших <i>deaths</i>	естественный прирост <i>natural increase</i>	
29 Республика Марий Эл				
1940	39,2	31,5	7,7	260,9
1950	31,7	14,8	16,9	114,6
1960	29,8	8,7	21,1	48,7
1970	15,3	9,3	6,0	26,4
1980	18,6	11,4	7,2	17,6
1990	15,8	10,3	5,5	16,3
1996	9,1	12,4	-3,3	14,5
30 Республика Мордовия				
1940	33,5	21,8	11,7	200,8
1950	27,8	8,9	18,9	64,4
1960	27,3	7,4	19,9	33,2
1970	15,0	8,8	6,2	23,6
1980	14,6	10,5	4,1	17,4
1990	13,4	11,4	2,0	16,4
1996	8,3	14,2	-5,9	11,3
31 Чувашская Республика				
1940	36,1	28,8	7,3	207,0
1950	29,6	11,8	17,8	86,3
1960	30,7	8,2	22,5	45,5
1970	18,3	8,9	9,4	29,2
1980	17,3	10,7	6,6	18,4
1990	15,7	10,1	5,6	13,6
1996	10,0	12,4	-2,4	15,8
32 Кировская область				
1940	34,2	27,8	6,4	281,0
1950	27,2	12,1	15,1	99,1
1960	23,0	8,6	14,4	38,6
1970	12,8	10,6	2,2	18,2
1980	15,6	12,7	2,9	18,4
1990	12,7	11,8	0,9	17,0
1996	7,7	15,2	-7,5	14,9

Продолжение табл 16
Table 16, continued

Территории Годы <i>Territories Years</i>	На 1000 населения <i>Per 1,000 population</i>			Число умерших до 1 года на 1000 родив- шихся <i>Infant deaths under 1 year per 1,000 live births</i>
	родившихся <i>births</i>	умерших <i>deaths</i>	естественный прирост <i>natural increase</i>	
33 Нижегородская область				
1940	32,0	23,1	8,9	243,3
1950	25,6	9,7	15,9	83,5
1960	21,7	7,6	14,1	35,1
1970	13,2	9,3	3,9	21,9
1980	13,5	12,1	1,4	18,4
1990	11,4	13,0	-1,6	15,6
1996	7,7	16,0	-8,3	15,7
34. Центрально-Черноземный район				
1940	28,3	17,2	11,1	169,7
1950	21,7	8,3	13,4	59,2
1960	21,8	7,7	14,1	34,3
1970	12,6	9,5	3,1	19,0
1980	13,3	13,0	0,3	18,1
1990	11,9	13,7	-1,8	15,9
1996	8,2	16,0	-7,8	15,3
35 Белгородская область				
1940	29,4	15,9	13,5	162,8
1950	19,3	7,4	11,9	59,7
1960	21,4	7,5	13,9	37,1
1970	12,3	9,4	2,9	14,8
1980	14,4	12,6	1,8	17,7
1990	12,9	12,8	0,1	17,1
1996	8,8	14,5	-5,7	13,3
36 Воронежская область				
1940	28,1	17,6	10,5	178,7
1950	20,6	8,5	12,1	56,6
1960	20,6	7,7	12,9	29,5
1970	12,4	9,3	3,1	18,8
1980	13,3	12,9	0,4	18,4
1990	11,5	13,9	-2,4	13,8
1996	7,9	16,3	-8,4	13,7

Территории Годы <i>Territories Years</i>	На 1000 населения <i>Per 1,000 population</i>			Число умерших в возрасте до 1 года на 1000 родив- шихся <i>Infant deaths under 1 year per 1,000 live births</i>
	родившихся <i>births</i>	умерших <i>deaths</i>	естественный прирост <i>natural increase</i>	
37 Курская область				
1940	27,3	15,0	12,3	150,4
1950	23,5	8,6	14,9	60,8
1960	23,1	7,7	15,4	42,9
1970	12,4	9,9	2,5	19,5
1980	13,2	13,6	-0,4	17,0
1990	11,8	13,9	-2,1	18,1
1996	8,4	16,9	-8,5	18,4
38 Липецкая область				
1940	26,4	17,0	9,4	168,7
1950	21,0	7,4	13,6	56,2
1960	22,9	7,4	15,5	31,4
1970	13,7	8,7	5,0	21,2
1980	13,2	11,7	1,5	17,9
1990	12,1	12,8	-0,7	14,6
1996	7,9	15,2	-7,3	15,8
39 Тамбовская область				
1940	30,0	19,6	10,4	180,5
1950	24,1	9,2	14,9	62,8
1960	21,9	8,2	13,7	32,6
1970	12,6	10,4	2,2	20,0
1980	12,8	14,2	-1,4	19,5
1990	11,7	14,9	-3,2	17,0
1996	8,0	16,8	-8,8	17,3
40. Поволжский район				
1940	34,1	21,2	12,9	199,4
1950	24,6	9,4	15,2	73,2
1960	23,6	7,6	16,0	36,2
1970	14,7	8,5	6,2	22,2
1980	15,3	10,5	4,8	19,5
1990	13,7	11,0	2,7	17,0
1996	8,8	13,6	-4,8	17,4

Продолжение табл. 16
Table 16, continued

Территории Годы <i>Territories Years</i>	На 1000 населения <i>Per 1,000 population</i>			Число умерших в возрасте до 1 года на 1000 родив- шихся <i>Infant deaths under 1 year per 1,000 live births</i>
	родившихся <i>births</i>	умерших <i>deaths</i>	естественный прирост <i>natural increase</i>	
41 Республика Калмыкия				
1940	43,7	17,3	26,4	121,1
1950	23,6	5,9	17,7	58,2
1960	37,4	9,1	28,3	50,4
1970	17,9	6,2	11,7	27,0
1980	23,8	9,2	14,6	28,5
1990	20,9	8,2	12,7	14,9
1996	12,4	10,2	2,2	13,7
42 Республика Татарстан				
1940	37,0	26,3	10,7	214,4
1950	26,2	10,1	16,1	81,3
1960	28,3	7,7	20,6	40,8
1970	15,2	8,1	7,1	20,7
1980	15,8	9,5	6,3	17,1
1990	15,3	9,9	5,4	16,6
1996	10,1	12,2	-2,1	17,4
43 Астраханская область				
1940	32,6	21,2	11,4	193,5
1950	26,9	10,8	16,1	82,0
1960	24,7	8,2	16,5	41,2
1970	14,2	8,5	5,7	25,4
1980	16,3	10,5	5,8	21,7
1990	15,0	10,4	4,6	16,4
1996	9,7	13,1	-3,4	19,2
44 Волгоградская область				
1940	30,1	17,5	12,6	173,6
1950	22,8	9,2	13,6	75,8
1960	22,3	7,2	15,1	33,6
1970	14,5	8,4	6,1	27,3
1980	15,2	10,9	4,3	22,0
1990	13,0	11,7	1,3	14,9
1996	8,6	14,4	-5,8	16,2

Территории Годы <i>Territories Years</i>	На 1000 населения <i>Per 1,000 population</i>			Число умерших в возрасте до 1 года на 1000 родив- шихся <i>Infant deaths under 1 year per 1,000 live births</i>
	родившихся <i>births</i>	умерших <i>deaths</i>	естественный прирост <i>natural increase</i>	
45 Пензенская область				
1940	32,9	18,7	14,2	186,6
1950	26,3	9,1	17,2	67,7
1960	22,3	7,6	14,7	34,4
1970	14,0	9,1	4,9	21,0
1980	14,5	11,4	3,1	14,9
1990	12,3	12,2	0,1	16,7
1996	7,7	14,8	-7,1	14,9
46 Самарская область				
1940	33,3	21,8	11,5	221,9
1950	25,4	9,3	16,1	74,4
1960	21,7	7,3	14,4	34,6
1970	15,2	8,2	7,0	23,3
1980	14,9	10,1	4,8	22,3
1990	12,2	11,0	1,2	18,1
1996	8,0	14,3	-6,3	13,7
47 Саратовская область				
1940	35,3	19,9	15,4	189,8
1950	21,0	8,5	12,5	59,6
1960	20,1	7,4	12,7	27,0
1970	14,1	9,0	5,1	18,3
1980	14,6	11,5	3,1	17,5
1990	13,4	11,8	1,6	18,2
1996	8,2	14,2	-6,0	23,6
48 Ульяновская область				
1940	33,3	19,9	13,4	205,9
1950	25,0	9,3	15,7	71,1
1960	22,8	7,9	14,9	39,9
1970	14,2	8,8	5,4	19,5
1980	15,1	11,0	4,1	18,8
1990	14,1	11,2	2,9	19,1
1996	8,3	12,7	-4,4	18,6

Территории Годы <i>Territories Years</i>	На 1000 населения <i>Per 1,000 population</i>			Число умерших в возрасте до 1 года на 1000 родив- шихся <i>Infant deaths under 1 year per 1,000 live births</i>
	родившихся <i>births</i>	умерших <i>deaths</i>	естественный прирост <i>natural increase</i>	
49. Северо-Кавказский район				
1940	33,1	16,0	17,1	159,2
1950	22,1	7,7	14,4	60,3
1960	24,0	7,2	16,8	35,8
1970	16,3	8,3	8,0	24,5
1980	17,3	10,6	6,7	21,6
1990	16,1	11,1	5,0	19,2
1996	11,2	13,1	-1,9	19,2
50. Республика Адыгея				
1940
1955	17,8	6,0	11,8	45,5
1960	21,7	7,4	14,3	31,1
1970	14,7	8,6	6,1	21,0
1980	16,2	11,8	4,4	18,7
1990	14,1	12,3	1,8	17,2
1996	10,3	14,2	-3,9	14,8
51. Республика Дагестан				
1940	37,0	22,0	15,0	151,3
1950	29,8	10,0	19,8	62,8
1960	40,0	7,2	32,8	41,6
1970	28,7	6,6	22,1	42,1
1980	26,6	6,7	19,9	32,7
1990	26,2	6,2	20,0	20,3
1996	20,5	7,6	12,9	18,7
52, 56. Республика Ингуш- тия и Чеченская Республика				
1940	28,2	12,7	15,5	103,6
1950	25,9	8,1	17,8	72,5
1960	32,3	6,0	26,3	30,0
1970	21,1	5,7	15,4	25,6
1980	20,9	6,6	14,3	30,4
1990	24,6	8,5	16,1	29,0
1996 ¹⁾	19,7	6,5	13,2	27,2

Территории Годы Territories Years	На 1000 населения Per 1,000 population			Число умерших в возрасте до 1 года на 1000 роди- вшихся <i>Infant deaths under 1 year per 1,000 live births</i>
	родившихся <i>births</i>	умерших <i>deaths</i>	естественный прирост <i>natural increase</i>	
53. Кабардино-Балкарская Республика				
1940	28,3	11,1	17,2	114,4
1950	21,9	6,5	15,4	48,2
1960	30,8	5,9	24,9	38,8
1970	19,7	6,6	13,1	33,2
1980	20,6	8,0	12,6	22,5
1990	19,9	8,5	11,4	19,3
1996	13,0	10,4	2,6	18,4
54. Карачаево-Черкесская Республика				
1940	
1955	14,3	3,8	10,5	56,2
1960	29,6	5,7	23,9	33,5
1970	17,4	6,2	11,2	18,9
1980	19,0	7,5	11,5	15,7
1990	17,0	8,2	8,8	16,0
1996	12,1	10,7	1,4	20,8
55. Республика Северная Осетия-Алания				
1940	28,5	11,2	17,3	102,3
1950	19,4	7,4	12,0	60,3
1960	21,8	6,2	15,6	27,6
1970	17,5	7,1	10,4	21,3
1980	16,9	9,7	7,2	19,4
1990	17,1	9,6	7,5	12,7
1996	12,1	12,8	-0,7	17,8
57. Краснодарский край				
1940 ²⁾	35,8	16,9	18,9	173,1
1950 ²⁾	21,7	7,3	14,4	61,2
1960	20,9	7,6	13,3	38,0
1970	14,0	9,2	4,8	16,3
1980	15,2	12,4	2,8	15,8
1990	13,1	13,2	-0,1	18,0
1996	9,4	14,7	-5,3	17,0

Продолжение табл 16
Table 16, continued

Территории Годы <i>Territories Years</i>	На 1000 населения <i>Per 1,000 population</i>			Число умерших в возрасте до 1 года на 1000 родив- шихся <i>Infant deaths under 1 year per 1,000 live births</i>
	родившихся <i>births</i>	умерших <i>deaths</i>	естественный прирост <i>natural increase</i>	
58 Ставропольский край				
1940 ³⁾	34,6	14,8	19,8	149,4
1950 ³⁾	20,5	7,4	13,1	55,9
1960	20,7	7,4	13,3	31,5
1970	14,2	9,0	5,2	18,2
1980	15,9	11,2	4,7	17,0
1990	14,6	11,5	3,1	16,6
1996	9,8	13,2	-3,4	21,8
59 Ростовская область				
1940	30,4	16,0	14,4	176,3
1950	20,8	7,8	13,0	59,8
1960	20,9	7,4	13,5	35,4
1970	13,3	8,9	4,4	22,0
1980	15,1	11,7	3,4	20,3
1990	12,5	12,5	0,0	17,5
1996	8,8	14,9	-6,1	20,1
60. Уральский район				
1940	39,0	25,7	13,3	251,0
1950	31,9	11,7	20,2	157,7
1960	26,6	7,4	19,2	41,8
1970	15,6	8,3	7,3	23,1
1980	16,8	10,7	6,1	22,1
1990	14,0	10,4	3,6	16,6
1996	9,3	13,6	-4,3	18,1
61 Республика Башкортостан				
1940	37,0	24,0	13,0	209,3
1950	31,5	11,4	20,1	89,4
1960	33,0	7,6	25,4	44,7
1970	16,6	7,3	9,3	21,8
1980	17,6	9,4	8,2	20,3
1990	16,1	9,6	6,5	16,4
1996	11,0	12,1	-1,1	17,6

Территории Годы <i>Territories Years</i>	На 1000 населения <i>Per 1,000 population</i>			Число умерших в возрасте до 1 года на 1000 родив- шихся <i>Infant deaths under 1 year per 1,000 live births</i>
	родившихся <i>births</i>	умерших <i>deaths</i>	естественный прирост <i>natural increase</i>	
62 Удмуртская Республика				
1940	40,0	30,9	9,1	276,9
1950	34,0	13,6	20,4	109,5
1960	29,8	8,5	21,3	48,7
1970	16,4	9,3	7,1	24,0
1980	18,3	11,2	7,1	19,0
1990	15,0	9,7	5,3	14,6
1996	9,1	12,6	-3,5	15,2
63 Курганская область				
1940	43,2	26,1	17,1	274,8
1950	28,3	12,3	16,0	110,3
1960	24,0	8,2	15,8	39,4
1970	15,4	9,1	6,3	29,7
1980	17,1	12,2	4,9	26,9
1990	14,5	11,4	3,1	19,0
1996	8,6	14,0	-5,4	17,2
64 Оренбургская область				
1940	36,6	20,6	16,0	189,1
1950	27,0	9,0	18,0	71,2
1960	27,7	7,2	20,5	34,3
1970	15,6	7,9	7,7	20,0
1980	17,5	9,7	7,8	18,0
1990	15,2	9,6	5,6	17,4
1996	9,6	12,8	-3,2	17,4
65 Пермская область				
1940	40,6	31,7	8,9	336,1
1950	34,9	13,6	21,3	128,1
1960	25,7	7,7	18,0	43,0
1970	15,6	9,3	6,3	26,3
1980	16,3	12,0	4,3	28,7
1990	13,6	10,8	2,8	17,3
1996	9,2	14,6	-5,4	19,9

Продолжение табл 16
Table 16, continued

Территории Годы <i>Territories Years</i>	На 1000 населения <i>Per 1,000 population</i>			Число умерших в возрасте до 1 года на 1000 родив- шихся <i>Infant deaths under 1 year per 1,000 live births</i>
	родившихся <i>births</i>	умерших <i>deaths</i>	естественный прирост <i>natural increase</i>	
66 Коми-Пермяцкий автономный округ				
1955	36,1	9,1	27,0	80,9
1960	34,8	7,7	27,1	50,1
1970	17,7	9,5	8,2	30,8
1980	19,2	15,1	4,1	34,3
1990	16,6	12,1	4,5	14,9
1996	11,2	16,1	-4,9	21,7
67 Свердловская область				
1940	39,9	26,4	13,5	263,8
1950	31,7	11,6	20,1	115,6
1960	22,9	6,9	16,0	39,5
1970	14,5	8,4	6,1	22,2
1980	16,1	11,4	4,7	23,5
1990	12,2	11,2	1,0	16,1
1996	8,3	14,7	-6,4	19,1
68 Челябинская область				
1940	38,5	21,2	17,3	216,5
1950	33,1	11,2	21,9	113,3
1960	24,1	6,7	17,4	41,5
1970	15,4	7,9	7,5	22,4
1980	16,2	10,1	6,1	19,2
1990	13,4	10,5	2,9	16,5
1996	8,7	13,7	-5,0	17,9
69. Западно-Сибирский район				
1940	37,0	20,7	16,3	216,3
1950	32,9	12,0	20,9	112,7
1960	26,7	6,9	19,8	35,4
1970	15,2	8,1	7,1	23,6
1980	17,9	10,4	7,5	23,7
1990	13,9	9,6	4,3	18,2
1996	9,2	13,1	-3,9	17,6

Территории Годы <i>Territories Years</i>	На 1000 населения <i>Per 1,000 population</i>			Число умерших в возрасте до 1 года на 1000 родив- шихся <i>Infant deaths under 1 year per 1,000 live births</i>
	родившихся <i>births</i>	умерших <i>deaths</i>	естественный прирост <i>natural increase</i>	
70 Республика Алтай				
1940				
1955	36,4	10,7	25,7	78,7
1960	31,6	7,9	23,7	32,9
1970	19,3	8,9	10,4	22,0
1980	21,8	11,8	10,0	36,5
1990	19,2	10,9	8,3	31,4
1996	13,4	12,7	0,7	33,1
71 Алтайский край				
1940 ⁴⁾	36,9	20,6	16,3	219,6
1950 ⁴⁾	32,1	11,6	20,5	110,5
1960	27,5	7,2	20,3	36,3
1970	15,0	8,4	6,6	23,4
1980	17,6	11,0	6,6	23,8
1990	12,9	11,1	1,8	15,0
1996	8,4	14,3	-5,9	17,8
72 Кемеровская область				
1940	35,8	18,2	17,6	197,3
1950	38,5	13,0	25,5	117,8
1960	25,6	6,4	19,2	34,1
1970	14,3	7,9	6,4	22,5
1980	16,8	11,0	5,8	22,8
1990	12,6	11,0	1,6	19,7
1996	8,5	16,1	-7,6	19,1
73 Новосибирская область				
1940	37,9	21,5	16,4	217,5
1950	31,3	11,7	19,6	114,5
1960	25,3	6,8	18,5	35,1
1970	14,3	7,9	6,4	24,5
1980	17,1	10,5	6,6	23,3
1990	12,9	10,6	2,3	18,9
1996	8,3	13,8	-5,5	16,9

Территории Годы <i>Territories Years</i>	На 1000 населения <i>Per 1,000 population</i>			Число умерших в возрасте до 1 года на 1000 родив- шихся <i>Infant deaths under 1 year per 1,000 live births</i>
	родившихся <i>births</i>	умерших <i>deaths</i>	естественный прирост <i>natural increase</i>	
74 Омская область				
1940	37,6	20,8	16,8	209,5
1950	29,5	11,5	18,0	100,5
1960	28,6	6,9	21,7	33,8
1970	15,9	7,7	8,2	20,8
1980	19,2	9,9	9,3	23,2
1990	14,9	9,3	5,6	17,3
1996	9,9	12,2	-2,3	15,1
75 Томская область				
1940	34,8	19,9	14,9	194,1
1950	29,9	11,6	18,3	105,5
1960	25,2	7,1	18,1	36,7
1970	15,6	7,9	7,7	20,8
1980	18,2	9,8	8,4	20,4
1990	13,4	9,3	4,1	18,3
1996	9,0	13,2	-4,2	20,1
76 Тюменская область				
1940	38,2	23,8	14,4	258,7
1950	32,5	12,6	19,9	122,4
1960	28,3	7,9	20,4	39,4
1970	17,7	8,6	9,1	29,9
1980	19,4	9,1	10,3	26,0
1990	15,9	6,3	9,6	18,4
1996	10,4	9,4	1,0	16,2
77 Ханты-Мансийский автономный округ				
1955	37,3	11,5	25,8	92,1
1960	32,5	8,0	24,5	37,2
1970	21,3	7,2	14,1	32,2
1980	21,4	6,3	15,1	25,7
1990	16,7	4,1	12,6	17,0
1996	10,8	7,1	3,7	15,6

Территории Годы Territories Years	На 1000 населения <i>Per 1,000 population</i>			Число умерших в возрасте до 1 года на 1000 родив- шихся <i>Infant deaths under 1 year per 1,000 live births</i>
	родившихся <i>births</i>	умерших <i>deaths</i>	естественный прирост <i>natural increase</i>	
78 Ямало-Ненецкий автономный округ				
1955	39,4	10,2	29,2	66,9
1960	33,8	8,1	25,7	51,0
1970	20,4	10,7	9,7	67,9
1980	17,6	6,2	11,4	23,7
1990	16,3	3,3	13,0	20,3
1996	12,7	6,1	6,6	20,0
79. Восточно-Сибирский район				
1940	38,7	18,6	20,1	175,3
1950	36,0	12,2	23,8	105,9
1960	27,7	6,8	20,9	35,5
1970	17,5	7,7	9,8	26,7
1980	19,8	9,7	10,1	27,4
1990	16,1	9,5	6,6	20,7
1996	10,6	13,0	-2,4	20,9
80 Республика Бурятия				
1940	42,7	19,1	23,6	163,5
1950	37,0	11,7	25,3	87,5
1960	31,8	7,3	24,5	35,4
1970	18,1	7,7	10,4	25,6
1980	21,6	9,5	12,1	27,4
1990	18,2	9,1	9,1	19,5
1996	11,6	11,8	-0,2	15,4
81 Республика Тыва				
1940
1950	40,1	17,0	23,1	97,7
1960	38,9	8,6	30,3	47,0
1970	28,2	8,3	19,9	40,2
1980	26,6	10,2	16,4	53,4
1990	26,2	8,6	17,6	33,1
1996	18,4	13,3	5,1	36,0

Территории Годы <i>Territories Years</i>	На 1000 населения <i>Per 1,000 population</i>			Число умерших в возрасте до 1 года на 1000 родив- шихся <i>Infant deaths under 1 year per 1,000 live births</i>
	родившихся <i>births</i>	умерших <i>deaths</i>	естественный прирост <i>natural increase</i>	
82 Республика Хакасия				
1940				
1955	30,6	8,0	22,6	58,7
1960	27,7	7,1	20,6	35,2
1970	16,5	8,4	8,1	25,6
1980	19,8	10,6	9,2	20,6
1990	15,2	10,5	4,7	18,6
1996	9,8	13,8	-4,0	28,6
83 Красноярский край				
1940 ⁵⁾	36,2	18,9	17,3	193,0
1950 ⁵⁾	33,4	12,3	21,1	116,5
1960	25,3	6,8	18,5	36,0
1970	16,4	7,7	8,7	25,7
1980	18,1	9,5	8,6	23,2
1990	14,3	9,6	4,7	20,7
1996	9,5	13,3	-3,8	20,8
84 Таймырский (Долгано- Ненецкий) автоном- ный округ				
1955	34,8	11,7	23,1	62,6
1960	23,2	5,1	18,1	42,7
1970	19,8	7,8	12,0	39,4
1980	21,3	7,1	14,2	19,8
1990	15,6	6,7	8,9	25,4
1996	10,5	9,6	0,9	22,2
85 Эвенкийский автономный округ				
1955	38,7	15,5	23,2	65,2
1960	15,3	7,1	8,2	55,2
1970	24,5	11,2	13,3	58,4
1980	22,9	10,2	12,7	29,4
1990	20,7	7,6	13,1	33,0
1996	13,4	11,1	2,3	27,9

Территории Годы <i>Territories Years</i>	На 1000 населения <i>Per 1,000 population</i>			Число умерших в возрасте до 1 года на 1000 родив- шихся <i>Infant deaths under 1 year per 1,000 live births</i>
	родившихся <i>births</i>	умерших <i>deaths</i>	естественный прирост <i>natural increase</i>	
86 Иркутская область				
1940	36,7	17,7	19,0	164,7
1950	34,6	11,6	23,0	104,4
1960	27,2	6,7	20,5	35,2
1970	17,4	7,6	9,8	25,8
1980	19,6	10,0	9,6	27,5
1990	15,8	9,8	6,0	20,0
1996	10,5	13,3	-2,8	18,7
87 Усть-Ордынский Бурятский автоном- ный округ				
1955	30,7	7,5	23,2	60,9
1960	33,6	7,1	26,5	31,2
1970	19,3	8,1	11,2	23,1
1980	24,5	10,3	14,2	28,4
1990	24,5	9,6	14,9	22,8
1996	15,1	11,9	3,2	19,8
88 Читинская область				
1940	44,1	18,9	25,2	163,9
1950	44,1	12,8	31,3	99,6
1960	28,9	6,5	22,4	32,4
1970	18,0	7,4	10,6	27,5
1980	21,3	9,5	11,8	30,4
1990	16,7	8,7	8,0	19,5
1996	11,3	12,4	-1,1	20,7
89 Агинский Бурятский автономный округ				
1955	40,1	8,6	31,5	57,0
1960	40,1	6,5	33,6	33,0
1970	25,8	6,8	19,0	31,1
1980	29,0	9,8	19,2	34,9
1990	24,1	7,8	16,3	15,3
1996	14,9	9,7	5,2	15,2

Продолжение табл 16
Table 16, continued

Территории Годы <i>Territories Years</i>	На 1000 населения <i>Per 1,000 population</i>			Число умерших в возрасте до 1 года на 1000 родив- шихся <i>Infant deaths under 1 year per 1,000 live births</i>
	родившихся <i>births</i>	умерших <i>deaths</i>	естественный прирост <i>natural increase</i>	
90. Дальневосточный район				
1940	48,9	20,7	28,2	172,5
1950	42,5	14,0	28,5	105,8
1960	25,0	6,2	18,8	37,5
1970	17,8	7,2	10,6	25,4
1980	18,5	8,8	9,7	27,3
1990	15,5	8,2	7,3	18,8
1996	9,7	12,1	-2,4	20,2
91 Республика Саха (Якутия)				
1940	41,8	28,8	13,0	237,4
1950	41,2	20,7	20,5	137,0
1960	33,8	8,9	24,9	51,6
1970	20,8	8,5	12,3	31,9
1980	20,8	8,6	12,2	30,3
1990	19,6	6,8	12,8	19,9
1996	14,3	9,5	4,8	19,1
92 Еврейская автономная область				
1955	32,2	7,3	24,9	59,6
1960	23,8	6,0	17,8	34,3
1970	18,7	7,7	11,0	27,8
1980	20,8	9,9	10,9	31,2
1990	17,8	9,5	8,3	23,9
1996	10,3	13,3	-3,0	36,4
93 Чукотский автономный округ				
1955	29,8	11,1	18,7	54,3
1960	29,7	8,1	21,6	49,5
1970	16,9	5,8	11,1	27,4
1980	16,1	4,7	11,4	27,7
1990	14,3	3,9	10,4	18,5
1996	9,8	8,6	1,2	34,0

Территории Годы <i>Territories Years</i>	На 1000 населения <i>Per 1,000 population</i>			Число умерших в возрасте до 1 года на 1000 родив- шихся <i>Infant deaths under 1 year per 1,000 live births</i>
	родившихся <i>births</i>	умерших <i>deaths</i>	естественный прирост <i>natural increase</i>	
94 Приморский край				
1940	54,6	19,7	34,9	152,5
1950	39,2	12,9	26,3	103,4
1960	23,7	6,2	17,5	34,2
1970	17,7	7,1	10,6	21,1
1980	18,0	9,3	8,7	26,9
1990	14,7	9,1	5,6	18,3
1996	8,7	13,0	-4,3	23,0
95 Хабаровский край				
1940 ^{б)}	53,4	21,7	31,7	177,0
1950 ^{б)}	44,7	13,5	31,2	92,3
1960	22,7	5,8	16,9	38,7
1970	17,1	7,0	10,1	24,7
1980	18,7	9,1	9,6	24,7
1990	15,1	9,2	5,9	18,7
1996	8,5	12,7	-4,2	15,7
96 Амурская область				
1940	49,7	19,0	30,7	166,1
1950	36,3	10,4	25,9	92,1
1960	24,2	6,2	18,0	34,7
1970	18,0	7,6	10,4	30,5
1980	19,7	9,7	10,0	32,2
1990	16,0	8,5	7,5	20,0
1996	9,8	12,3	-2,5	24,0
97 Камчатская область				
1940	44,8	19,4	25,4	155,5
1950	53,2	13,8	39,4	89,1
1960	26,4	5,8	20,6	38,2
1970	17,5	6,7	10,8	29,7
1980	16,8	7,0	9,8	24,5
1990	12,5	6,3	6,2	16,6
1996	9,2	10,4	-1,2	13,3

Продолжение табл.16
Table 16, continued

Территории Годы <i>Terrones Years</i>	На 1000 населения <i>Per 1,000 population</i>			Число умерших в возрасте до 1 года на 1000 родив- шихся <i>Infant deaths under 1 year per 1,000 live births</i>
	родившихся <i>births</i>	умерших <i>deaths</i>	естественный прирост <i>natural increase</i>	
98. Корякский автономный округ				
1955	22,7	8,7	14,0	97,8
1960	29,7	9,0	20,7	49,1
1970	22,2	11,6	10,6	45,4
1980	20,0	10,0	10,0	20,7
1990	16,1	8,7	7,4	14,1
1996	11,5	13,4	-1,9	32,0
99 Магаданская область				
1940 ⁷⁾	10,9	8,3	2,6	152,7
1950 ⁷⁾	24,1	12,1	12,0	120,3
1960	23,8	4,5	19,3	34,8
1970	16,3	5,6	10,7	20,4
1980	16,9	6,4	10,5	17,4
1990	13,8	5,7	8,1	17,4
1996	8,4	10,5	-2,1	19,1
100. Сахалинская область				
1940	53,3	22,2	30,1	180,6
1950	57,8	16,6	41,2	121,3
1960	25,4	5,4	20,0	32,4
1970	17,0	6,8	10,2	23,5
1980	17,1	9,0	8,1	27,6
1990	14,1	8,1	6,0	16,7
1996	8,9	13,2	-4,3	13,9
101. Калининградская область				
1940
1950	45,5	10,3	35,2	89,0
1960	24,0	4,7	19,3	32,7
1970	15,6	6,2	9,4	22,4
1980	15,3	8,7	6,6	20,0
1990	12,7	9,8	2,9	16,5
1996	8,0	13,1	-5,1	16,5

¹⁾ Без Чеченской Республики.

²⁾ Включая Республику Адыгея.

³⁾ Включая Карачаево-Черкесскую Республику.

⁴⁾ Включая Республику Алтай.

⁵⁾ Включая Республику Хакасия.

⁶⁾ Включая Еврейскую автономную область.

⁷⁾ Включая Чукотский автономный округ.

Without Chechen Republic.

Including Republic of Adygeya.

Including Karachaev-Circassian Republic

Including Republic of Altai

Including Republic of Khakasia

Including Jewish autonomous oblast

Including Chukchi autonomous area (okrug).

17. РОДИВШИЕСЯ ПО ВОЗРАСТУ МАТЕРИ
Live births by age of mother

Возраст матери <i>Age of mother</i>	1960	1965	1970	1975	1980	1985	1990	1995	1996
	Все население <i>Total population</i>								
Родившиеся живыми - всего <i>Live births - total</i>	2782353	1990520	1903713	2106147	2202779	2375147	1988858	1363806	1304838
в том числе у матерей в возрасте, лет <i>of them to mothers at age</i>									
15-17 ¹⁾	7368	15295	20362	28007	32558	34499	54074	53601	46173
18-19	106225	108133	155200	191427	214796	181395	221473	184418	163358
20-24	971569	476557	766340	948753	1000458	947090	727635	561796	537931
25-29	746235	727220	346221	548283	607055	723131	537277	309371	306079
30-34	614947	367012	410082	187232	259914	359795	309577	171115	165167
35-39	252106	228991	148572	165682	57259	115170	116722	68219	69709
40-44	65272	58900	51678	32925	28517	11739	20386	13073	13840
45-49	11084	5329	4168	3151	1638	1598	479	572	594
50 и более <i>50 and over</i>	1689	690	219	166	63	60	45	6	11
не указано <i>not stated</i>	5858	2393	871	541	521	670	1190	1635	1776
	В процентах <i>Per cent</i>								
Родившиеся живыми - всего <i>Live births - total</i>	100	100	100	100	100	100	100	100	100
в том числе у матерей в возрасте, лет <i>of them to mothers at age</i>									
15-17 ¹⁾	0,3	0,8	1,1	1,3	1,5	1,5	2,7	3,9	3,5
18-19	3,8	5,4	8,2	9,1	9,7	7,6	11,1	13,5	12,5
20-24	35,0	23,9	40,3	45,1	45,4	39,9	36,7	41,3	41,3
25-29	26,9	36,6	18,2	26,0	27,6	30,5	27,0	22,8	23,5
30-34	22,1	18,4	21,5	8,9	11,8	15,1	15,6	12,5	12,7
35-39	9,1	11,5	7,8	7,9	2,6	4,8	5,9	5,0	5,3
40-44	2,3	3,0	2,7	1,6	1,3	0,5	1,0	1,0	1,1
45-49	0,4	0,3	0,2	0,1	0,1	0,1	0,0	0,0	0,1
50 и более <i>50 and over</i>	0,1	0,1	0,0	0,0	0,0	0,0	0,0	0,0	0,0

Продолжение табл.17
Table 17, continued

Возраст матери Age of mother	1960	1965	1970	1975	1980	1985	1990	1995	1996
Городское население <i>Urban population</i>									
Родившиеся живыми - всего <i>Live births - total</i>	1332812	1075347	1205207	1431546	1535723	1666673	1386247	933460	897898
в том числе у матерей в возрасте, лет: <i>of them to mothers at age</i>									
15-17 ¹⁾	3096	8189	12295	16836	20378	21605	34945	32784	27942
18-19	49058	66606	102976	126992	144584	121169	152937	122266	108238
20-24	517511	292519	533443	665872	696444	655946	504814	391457	376626
25-29	364019	416615	223623	393980	435116	516822	377672	212782	213161
30-34	275486	176435	245589	122899	190154	261666	219737	117701	114224
35-39	100217	94225	67949	91160	35038	81728	81500	46275	46928
40-44	19088	18699	17618	12459	13063	6549	13382	8434	8896
45-49	2235	1057	1097	912	533	638	252	331	344
50 и более <i>50 and over</i>	216	80	23	48	24	24	29	4	4
не указано <i>not stated</i>	1886	922	594	388	389	526	979	1426	1535
В процентах <i>Per cent</i>									
Родившиеся живыми - всего <i>Live births - total</i>	100	100	100	100	100	100	100	100	100
в том числе у матерей в возрасте, лет: <i>of them to mothers at age</i>									
15-17 ¹⁾	0,2	0,8	1,1	1,3	1,5	1,3	2,5	3,5	3,2
18-19	3,7	5,4	8,2	9,1	9,7	7,3	11,0	13,2	12,1
20-24	38,9	23,9	40,3	45,1	45,4	39,4	36,5	41,9	41,9
25-29	27,4	36,6	18,2	26,0	27,6	31,0	27,2	22,9	23,8
30-34	20,7	18,5	21,5	8,9	11,8	15,7	15,9	12,6	12,8
35-39	7,5	11,5	7,8	7,9	2,6	4,9	5,9	5,0	5,2
40-44	1,4	3,0	2,7	1,6	1,3	0,4	1,0	0,9	1,0
45-49	0,2	0,3	0,2	0,1	0,1	0,0	0,0	0,0	0,0
50 и более <i>50 and over</i>	0,0	0,0	0,0	0,0	0,0	0,0	0,0	0,0	0,0

Возраст матери Age of mother	1960	1965	1970	1975	1980	1985	1990	1995	1996
Сельское население <i>Rural population</i>									
Родившиеся живыми - всего <i>Live births - total</i>	1449541	915173	698506	674601	667056	708474	602611	430346	406740
в том числе у матерей в возрасте, лет <i>of them to mothers at age</i>									
15-17 ¹⁾	4272	7106	8067	11171	12180	12894	19129	20817	18231
18-19	57167	41527	52224	64435	70212	60226	68536	62152	55120
20-24	454058	184038	232897	282881	304014	291144	222821	170339	161305
25-29	382216	310605	122598	154283	171939	206309	159605	96589	92918
30-34	339461	190577	164493	64333	69760	98129	89840	53414	50943
35-39	151889	134766	80623	74522	22221	33442	35222	21944	22781
40-44	46184	40201	34060	20466	15454	5190	7004	4639	4944
45-49	8849	4272	3071	2239	1105	960	227	241	250
50 и более <i>50 and over</i>	1473	610	196	118	39	36	16	2	7
не указано <i>not stated</i>	3972	1471	277	153	132	144	211	209	241
В процентах <i>Per cent</i>									
Родившиеся живыми - всего <i>Live births - total</i>	100	100	100	100	100	100	100	100	100
в том числе у матерей в возрасте, лет <i>of them to mothers at age</i>									
15-17 ¹⁾	0,3	0,8	1,2	1,7	1,8	1,8	3,2	4,8	4,5
18-19	3,9	4,5	7,5	9,6	10,5	8,5	11,4	14,4	13,6
20-24	31,4	20,2	33,4	41,9	45,6	41,2	37,0	39,7	39,7
25-29	26,5	33,9	17,6	22,9	25,8	29,1	26,5	22,4	22,8
30-34	23,5	20,9	23,5	9,5	10,5	13,9	14,9	12,4	12,5
35-39	10,5	14,7	11,5	11,1	3,3	4,7	5,8	5,1	5,6
40-44	3,2	4,4	4,9	3,0	2,3	0,7	1,2	1,1	1,2
45-49	0,6	0,5	0,4	0,3	0,2	0,1	0,0	0,1	0,1
50 и более <i>50 and over</i>	0,1	0,1	0,0	0,0	0,0	0,0	0,0	0,0	0,0

¹⁾ В группу 15-17 лет включены родившиеся у матерей в возрасте до 15 лет.
The group 15-17 years includes live births to mothers under 15 years

18. РОДИВШИЕСЯ ПО ОЧЕРЕДНОСТИ РОЖДЕНИЯ

Live births by birth order

Очередность рождения <i>Birth order</i>	1960	1965	1970	1975	1980	1985	1990	1995	1996
	Все население <i>Total population</i>								
Родившиеся живыми - всего <i>Live births - total</i>	2782353	1990520	1903713	2106147	2202779	2375147	1988858	1363806	1304638
в том числе <i>of them</i>									
первыми- 1st	1149183	807538	970170	1137394	1191284	1070465	984100	814141	774935
вторыми- 2nd	792804	607750	545523	657965	748641	918752	680387	389244	375315
третьими- 3rd	381657	255359	178353	159025	157187	255887	207930	103339	99337
четвертыми- 4th	197282	130577	79963	62082	43160	70024	61616	31685	30677
пятыми и более- 5th and more	258082	187341	129310	89376	62109	59358	53951	24752	23731
не указано <i>not stated</i>	3345	1955	394	305	398	681	874	645	643
	В процентах <i>Per cent</i>								
Родившиеся живыми - всего <i>Live births - total</i>	100	100	100	100	100	100	100	100	100
в том числе <i>of them</i>									
первыми- 1st	41,4	40,7	51,0	54,1	54,1	45,1	49,5	59,8	59,4
вторыми- 2nd	28,5	30,5	28,6	31,2	34,0	38,7	34,2	28,5	28,8
третьими- 3rd	13,7	12,8	9,4	7,6	7,1	10,8	10,5	7,6	7,6
четвертыми- 4th	7,1	6,6	4,2	2,9	2,0	2,9	3,1	2,3	2,4
пятыми и более- 5th and more	9,3	9,4	6,8	4,2	2,8	2,5	2,7	1,8	1,6

Очередность рождения Birth order	1960	1965	1970	1975	1980	1985	1990	1995	1996
Городское население <i>Urban population</i>									
Родившиеся живыми - всего	1332812	1075347	1205207	1431546	1535723	1666673	1386247	933460	897898
<i>Live births - total</i>									
в том числе <i>of them</i>									
первыми- 1st	675771	565338	720602	853417	893939	812493	749184	611456	586385
вторыми- 2nd	413503	356986	368976	463830	530776	663055	479902	250811	242490
третьими- 3rd	139671	90370	73603	76767	79169	143229	111444	50104	48538
четвертыми- 4th	52136	30768	20373	20176	16105	28867	25633	12277	11954
пятыми и более- 5th and more	50798	31207	21435	17166	15473	18682	19511	8329	8015
не указано <i>not stated</i>	933	678	218	190	261	347	573	483	516
В процентах <i>Per cent</i>									
Родившиеся живыми - всего	100	100	100	100	100	100	100	100	100
<i>Live births - total</i>									
в том числе <i>of them</i>									
первыми- 1st	50,8	52,6	59,8	59,6	58,2	48,8	54,1	65,5	65,4
вторыми- 2nd	31,0	33,2	30,6	32,4	34,6	39,8	34,7	26,9	27,0
третьими- 3rd	10,5	8,4	6,1	5,4	5,2	8,6	8,0	5,4	5,4
четвертыми- 4th	3,9	2,9	1,7	1,4	1,0	1,7	1,8	1,3	1,3
пятыми и более- 5th and more	3,8	2,9	1,8	1,2	1,0	1,1	1,4	0,9	0,9

Продолжение табл. 18
Table 18, continued

Очередность рождения Birth order	1960	1965	1970	1975	1980	1985	1990	1994	1995
	Сельское население <i>Rural population</i>								
Родившиеся живыми - всего <i>Live births - total</i>	1449541	915173	698506	674601	667056	708474	602611	430346	406740
в том числе: <i>of them:</i>									
первыми- 1st	473412	242200	249568	283977	297345	257972	234916	202685	188550
Вторыми- 2nd	379301	250764	176547	194135	217865	255697	200485	138433	132825
Третьими- 3rd	241986	164989	104750	82258	78018	112638	96486	53235	50799
четвертыми- 4th	145146	99809	59590	41906	27055	41157	35983	19408	18723
пятыми и более- 5th and more	207284	156134	107875	72210	46636	40676	34440	16423	15716
не указано <i>not stated</i>	2412	1277	176	115	137	334	301	162	127
	В процентах <i>Per cent</i>								
Родившиеся живыми - всего <i>Live births - total</i>	100	100	100	100	100	100	100	100	100
в том числе: <i>of them:</i>									
Первыми- 1st	32,8	26,5	35,8	42,1	44,6	36,5	39,0	47,1	46,3
Вторыми- 2nd	26,2	27,5	25,3	28,8	32,7	36,1	33,3	32,2	32,7
Третьими- 3rd	16,7	18,0	15,0	12,2	11,7	15,9	16,0	12,4	12,5
Четвертыми- 4th	10,0	10,9	8,5	6,2	4,0	5,8	6,0	4,5	4,6
Пятыми и более- 5th and More	14,3	17,1	15,4	10,7	7,0	5,7	5,7	3,8	3,9

19. ВОЗРАСТНЫЕ КОЭФФИЦИЕНТЫ РОЖДАЕМОСТИ

Age-specific fertility rates

Годы Years	Родившиеся живыми на 1000 женщин в возрасте, лет. <i>Live births per 1,000 females, at age</i>								Суммарный коэффициент рождаемости ⁴⁾ <i>Total fertility rate ⁴⁾</i>
	15-19 ¹⁾	20-24	25-29	30-34	35-39	40-44	45-49 ²⁾	всего 15-49 ³⁾	
	Все население <i>Total population</i>								
1958-1959	28,4	157,9	156,4	101,9	57,7	19,9	3,0	82,9	2,626
1959-1960	27,5	157,7	154,5	100,2	56,5	17,3	2,5	83,0	2,580
1960-1961	26,7	157,5	152,7	99,5	54,3	16,0	1,9	81,8	2,540
1961-1962	27,2	156,7	142,8	91,8	47,3	15,7	1,7	78,4	2,417
1962-1963	21,3	156,3	137,3	86,0	44,5	14,9	1,6	73,4	2,311
1963-1964	21,0	156,2	130,3	80,5	41,4	14,1	1,5	67,6	2,227
1964-1965	22,7	150,6	122,8	77,3	39,2	13,4	1,5	62,0	2,139
1965-1966	24,7	150,3	120,1	77,7	38,1	12,6	1,4	59,0	2,125
1966-1967	25,6	147,8	114,9	77,0	36,1	11,6	1,3	56,4	2,072
1967-1968	26,0	143,1	110,9	74,0	33,5	10,8	1,2	53,6	1,998
1968-1969	27,3	142,9	109,0	72,4	32,0	10,0	1,2	52,9	1,975
1969-1970	28,3	146,9	107,4	69,3	32,2	9,0	1,1	53,4	1,972
1970-1971	29,7	152,6	109,5	68,0	32,5	8,3	0,8	54,4	2,007
1971-1972	30,9	156,1	116,3	65,6	33,0	7,9	0,7	55,2	2,053
1972-1973	31,5	154,7	114,4	63,3	32,5	7,5	0,6	54,9	2,023
1973-1974	32,8	155,5	112,8	60,0	30,9	7,3	0,6	55,3	2,000
1974-1975	33,9	158,8	110,5	58,6	28,9	7,3	0,6	56,6	1,993
1975-1976	34,5	158,8	108,0	58,2	26,5	7,3	0,5	57,1	1,969
1976-1977	35,6	158,6	107,8	60,0	23,7	7,1	0,5	57,7	1,967
1977-1978	37,0	156,2	106,5	59,2	21,6	6,7	0,4	58,1	1,938
1978-1979	40,8	155,0	103,1	55,6	19,6	5,9	0,4	59,0	1,902
1979-1980	42,7	157,1	101,2	52,6	18,4	5,1	0,4	59,6	1,888
1980-1981	43,6	157,6	102,0	52,0	18,8	4,6	0,4	60,1	1,895
1981-1982	43,6	159,1	105,9	54,9	21,9	4,3	0,4	62,4	1,951
1982-1983	44,7	163,8	113,1	59,8	23,9	4,1	0,3	65,7	2,047
1983-1984	46,1	166,3	114,9	61,2	24,0	3,7	0,3	66,6	2,083
1984-1985	46,9	164,2	113,3	60,0	23,2	3,7	0,3	65,0	2,057
1985-1986	46,9	165,7	117,5	63,0	24,5	4,3	0,3	66,0	2,111
1986-1987	47,8	169,2	121,8	67,1	27,1	5,7	0,2	67,8	2,194
1988	49,6	167,9	114,1	61,8	25,6	5,6	0,2	64,5	2,130
1989	52,5	163,9	103,1	54,6	22,0	5,0	0,2	59,8	2,007
1990	55,6	156,8	93,2	48,2	19,4	4,2	0,2	55,3	1,887
1991	54,9	146,6	83,0	41,6	16,5	3,7	0,2	49,9	1,732
1992	51,4	134,0	72,7	35,0	13,9	3,2	0,2	43,9	1,552
1993	47,9	120,4	65,0	29,6	11,4	2,6	0,2	38,4	1,385
1994	49,9	120,3	67,2	29,6	10,6	2,3	0,1	38,0	1,400
1995	45,6	113,5	67,2	29,7	10,7	2,2	0,1	36,0	1,344
1996	39,7	106,4	66,5	30,3	10,8	2,3	0,1	34,1	1,281

Годы Years	Родившиеся живыми на 1000 женщин в возрасте, лет <i>Live births per 1,000 females, at age</i>							Суммарный коэффициент рождаемости ⁴⁾ <i>Total fertility rate⁴⁾</i>	
	15-19 ¹⁾	20-24	25-29	30-34	35-39	40-44	45-49 ²⁾		всего 15-49 ³⁾
	Городское население <i>Urban population</i>								
1958-1959	22,7	134,8	129,0	77,3	38,1	10,4	1,1	67,3	2,068
1959-1960	23,5	135,3	127,8	76,3	37,4	10,1	1,0	67,3	2,060
1960-1961	24,3	135,7	126,7	75,4	36,8	9,0	0,7	67,0	2,040
1961-1962	22,0	135,6	118,9	70,2	31,7	8,0	0,6	64,9	1,935
1962-1963	17,7	134,6	114,2	65,5	29,4	7,5	0,5	60,6	1,847
1963-1964	18,8	133,3	108,0	61,2	27,4	7,2	0,5	56,1	1,782
1964-1965	21,6	128,3	104,1	58,9	26,1	6,9	0,5	52,2	1,732
1965-1966	24,8	127,4	101,9	59,5	25,1	6,4	0,5	50,3	1,728
1966-1967	25,3	128,1	97,7	60,2	23,6	6,0	0,4	48,6	1,707
1967-1968	26,1	127,6	94,6	58,9	22,2	5,6	0,4	47,2	1,677
1968-1969	27,5	132,5	92,8	59,1	21,5	5,2	0,5	47,6	1,696
1969-1970	27,0	135,1	97,2	59,4	22,3	4,8	0,5	49,2	1,733
1970-1971	27,9	139,8	99,5	59,2	23,3	4,5	0,4	50,6	1,773
1971-1972	28,8	142,3	106,8	57,7	24,7	4,3	0,3	51,9	1,825
1972-1973	29,5	139,8	105,2	56,3	24,8	4,1	0,3	51,8	1,800
1973-1974	30,8	138,5	103,4	53,0	23,9	4,1	0,2	52,1	1,770
1974-1975	32,0	140,0	100,9	51,8	22,3	4,1	0,2	53,2	1,757
1975-1976	32,7	139,8	97,9	51,6	20,4	4,1	0,2	53,7	1,734
1976-1977	34,5	139,9	96,9	53,6	18,1	4,1	0,2	54,1	1,737
1977-1978	36,3	138,3	95,1	53,0	16,5	4,0	0,2	54,4	1,717
1978-1979	36,4	141,1	95,6	50,7	15,1	3,7	0,2	55,0	1,714
1979-1980	38,4	141,2	93,8	48,2	14,6	3,2	0,2	55,3	1,698
1980-1981	39,8	139,4	94,2	47,8	15,5	3,0	0,2	56,1	1,700
1981-1982	40,2	137,9	97,3	50,5	18,8	2,8	0,2	57,3	1,739
1982-1983	41,1	140,5	103,7	55,3	21,1	2,7	0,1	60,1	1,820
1983-1984	42,1	141,8	105,3	56,7	21,4	2,6	0,2	60,7	1,850
1984-1985	42,3	141,5	102,7	55,4	20,5	2,7	0,1	58,9	1,826
1985-1986	41,8	145,1	105,1	57,9	21,6	3,3	0,2	59,5	1,874
1986-1987	42,5	150,8	107,5	61,6	23,9	4,6	0,1	61,0	1,947
1988	44,2	152,0	99,9	56,4	22,6	4,6	0,1	57,8	1,896
1989	45,6	149,1	96,4	50,5	19,5	4,1	0,1	54,0	1,826
1990	48,1	141,5	86,0	44,2	17,0	3,4	0,1	49,3	1,701
1991	47,4	130,4	75,2	37,7	14,4	3,0	0,1	43,9	1,540
1992	43,7	117,5	65,0	31,5	12,1	2,6	0,1	38,1	1,362
1993	41,1	105,3	58,0	26,6	9,8	2,0	0,1	33,3	1,215
1994	43,5	106,9	61,2	26,9	9,4	1,8	0,1	33,6	1,249
1995	39,8	101,7	61,5	27,1	9,4	1,8	0,1	32,1	1,207
1996	34,7	96,3	61,2	27,9	9,6	1,9	0,1	30,6	1,158

Годы Years	Родившиеся живыми на 1000 женщин в возрасте, лет <i>Live births per 1,000 females, at age</i>							Суммарный коэффициент рождаемости ⁴⁾ <i>Total fertility rate</i>	
	15-19 ¹⁾	20-24	25-29	30-34	35-39	40-44	45-49 ²⁾		всего 15-49 ³⁾
	Сельское население <i>Rural population</i>								
1958-1959	35,4	191,8	192,1	134,9	84,3	31,4	5,1	103,0	3,379
1959-1960	36,8	192,5	189,7	132,6	82,4	30,6	4,9	104,8	3,350
1960-1961	38,3	193,2	187,4	130,3	80,6	29,7	4,7	103,7	3,320
1961-1962	36,1	195,7	181,7	123,9	71,0	26,9	3,2	99,4	3,195
1962-1963	27,6	198,8	178,6	117,6	67,7	25,9	2,9	94,2	3,098
1963-1964	24,8	205,4	171,7	111,3	63,6	25,0	2,9	87,1	3,026
1964-1965	24,5	205,4	160,6	107,7	60,1	23,9	2,9	79,1	2,928
1965-1966	24,5	215,9	159,2	109,7	59,4	22,8	2,9	74,9	2,974
1966-1967	25,7	209,0	154,8	108,8	57,0	21,2	2,7	71,1	2,898
1967-1968	26,0	191,3	151,2	105,2	52,9	19,7	2,5	66,3	2,746
1968-1969	26,9	172,6	152,3	102,2	50,7	18,3	2,3	63,6	2,627
1969-1970	31,1	183,8	131,9	91,1	50,5	16,4	2,1	62,4	2,535
1970-1971	33,7	193,0	135,8	88,0	50,2	15,1	1,7	62,6	2,588
1971-1972	35,7	200,9	144,6	84,3	49,6	14,5	1,4	62,7	2,656
1972-1973	36,4	205,7	145,0	80,5	49,3	13,7	1,3	62,1	2,660
1973-1974	37,3	217,3	146,2	77,9	47,2	13,6	1,2	63,2	2,704
1974-1975	38,3	231,6	145,7	77,3	44,9	13,7	1,2	65,1	2,764
1975-1976	38,4	234,9	146,6	78,6	42,0	14,0	1,1	66,4	2,779
1976-1977	37,8	230,6	150,5	82,3	38,6	13,7	1,0	67,3	2,773
1977-1978	38,4	221,9	152,9	83,9	35,7	13,1	0,9	68,5	2,734
1978-1979	52,9	199,8	128,4	74,0	31,9	11,5	0,9	70,5	2,497
1979-1980	54,4	210,7	126,4	68,9	29,5	10,1	0,8	72,1	2,504
1980-1981	53,5	223,4	128,4	67,7	29,4	9,1	0,8	74,6	2,562
1981-1982	52,2	249,9	135,3	71,7	33,2	8,4	0,8	76,4	2,758
1982-1983	53,7	260,1	146,6	77,3	35,0	7,8	0,7	84,1	2,910
1983-1984	56,2	271,1	149,0	78,4	35,0	7,1	0,7	86,4	2,988
1984-1985	59,3	256,8	152,5	77,3	33,9	6,7	0,6	85,8	2,936
1985-1986	62,2	244,7	166,6	82,4	36,4	7,8	0,6	81,8	3,003
1986-1987	64,6	234,7	183,1	88,3	40,2	10,1	0,5	92,4	3,162
1988	67,7	221,9	179,1	82,8	37,8	9,8	0,4	89,5	3,057
1989	78,8	212,2	124,8	68,9	31,9	9,0	0,3	80,6	2,630
1990	83,2	207,5	116,3	62,0	28,3	7,6	0,3	76,5	2,526
1991	81,1	201,5	107,7	54,8	24,5	6,7	0,4	71,3	2,384
1992	75,9	189,9	96,2	46,5	20,6	5,7	0,4	63,9	2,177

Годы Years	Родившиеся живыми на 1000 женщин в возрасте, лет. Live births per 1,000 females, at age								Суммарный коэффициент рождаемости ⁴⁾ Total fertility rate ⁴⁾
	15-19 ¹⁾	20-24	25-29	30-34	35-39	40-44	45-49 ²⁾	всего 15-49 ³⁾	
1993	68,1	172,2	85,9	39,2	16,8	4,5	0,4	55,5	1,935
1994	66,6	167,7	85,2	37,8	15,9	3,9	0,3	52,8	1,892
1995	62,4	154,5	84,3	37,9	14,7	3,6	0,3	49,3	1,788
1996	54,4	141,1	83,2	37,8	15,0	3,7	0,2	45,8	1,677

¹⁾ Включая родившихся у матерей в возрасте до 15 лет.

²⁾ Включая родившихся у матерей в возрасте 50 лет и более.

³⁾ В числитель включены все родившиеся живыми, включая родившихся у матерей в возрасте как до 15 лет, так и 50 лет и более.

⁴⁾ Сумма возрастных коэффициентов рождаемости, которая показывает, сколько в среднем детей родила бы одна женщина на протяжении всего репродуктивного периода (15-49 лет) при сохранении в каждой возрастной группе уровня рождаемости того года, для которого вычислен показатель.

Возрастные коэффициенты рождаемости вычислены как отношения чисел родившихся живыми за год у женщин данной возрастной группы к среднегодовым численностям женщин этой возрастной группы по текущей оценке.

¹⁾ Including births to mothers under 15 years of age.

²⁾ Including births to mothers 50 years and over.

³⁾ The numerator includes total live births, including live births to mothers both under 15 years and to 50 years and over.

⁴⁾ The total fertility rate is computed as the sum of age-specific fertility rates which may eventually show an average number of live births to one mother during her reproductive period (i.e. 15-49 years), provided in each age group the fertility level of the year for which the rate has been computed, remains unchanged.

Age-specific fertility rates are computed as the number of total live births to women of the given age group in the current year as related to mid-year number of women covered by the given age group, by current estimate.

СУММАРНЫЙ КОЭФФИЦИЕНТ РОЖДАЕМОСТИ

Total fertility rate

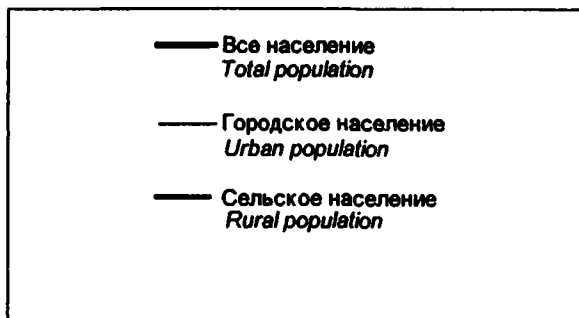
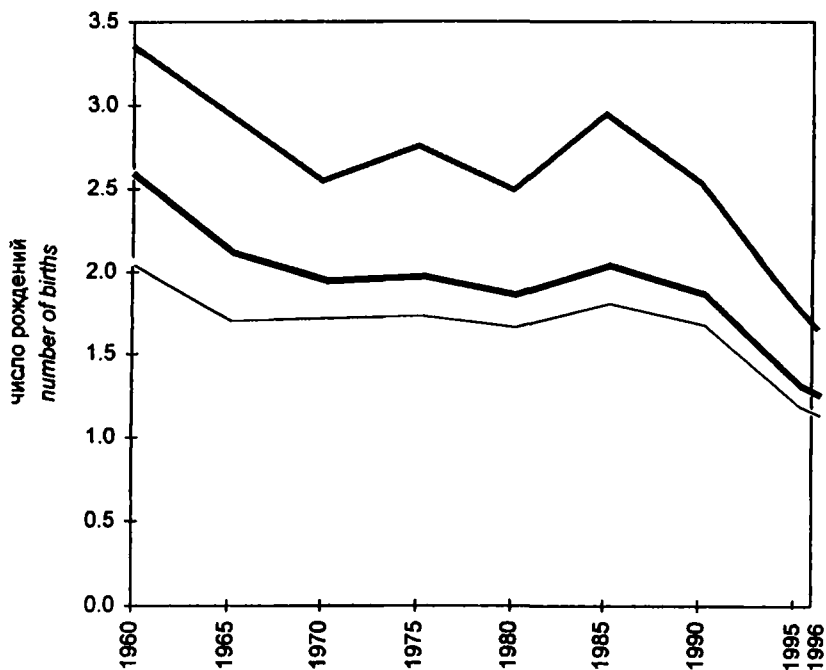

20. ВОЗРАСТНЫЕ КОЭФФИЦИЕНТЫ СМЕРТНОСТИ
(умершие на 1000 населения соответствующего пола и возраста)

Age-specific mortality rates
(deaths per 1,000 population of the given sex and age)

Возраст Age	1896- 1897	1958- 1959	1970- 1971	1980- 1981	1990	1996
	Мужчины <i>Males</i>					
Всего <i>Total</i>	33,9	8,5	9,4	11,9	11,6	15,8
в возрасте, лет <i>at age</i>						
0-4	151,9	12,2	6,5	6,5	4,4	4,5
5-9	14,2	1,3	0,9	0,8	0,7	0,6
10-14	5,4	1,0	0,7	0,7	0,6	0,6
15-19	5,4	1,8	1,6	1,8	1,6	2,2
20-24	7,2	2,4	2,7	3,2	2,6	4,2
25-29	7,8	3,2	4,0	4,3	3,3	5,0
30-34	9,1	3,9	5,0	5,4	4,3	6,6
35-39	10,6	5,0	6,6	7,9	5,6	8,6
40-44	13,1	6,3	8,2	9,8	7,6	12,2
45-49	17,0	8,7	10,9	13,7	11,7	17,0
50-54	22,0	13,4	15,1	17,9	16,1	23,7
55-59	28,6	20,7	21,0	24,7	23,4	31,1
60-64	39,6	30,0	31,2	35,5	34,2	43,1
65-69	59,0	41,9	46,5	48,8	46,6	58,3
70 и более	105,1	84,5	102,6	100,9	103,6	105,1
<i>70 and over</i>						

Возраст Age	1896- 1897	1958- 1959	1970- 1971	1980- 1981	1990	1996
	Женщины <i>Females</i>					
Всего <i>Total</i> в возрасте, лет <i>at age</i>	31,5	6,9	8,1	10,2	10,9	12,8
0-4	133,4	10,2	4,9	4,9	3,3	3,4
5-9	14,0	0,9	0,5	0,5	0,4	0,4
10-14	5,5	0,7	0,4	0,4	0,3	0,3
15-19	5,6	1,0	0,6	0,6	0,6	0,8
20-24	7,4	1,2	0,8	0,8	0,7	1,0
25-29	8,2	1,4	1,0	1,0	0,8	1,2
30-34	9,4	1,7	1,3	1,3	1,1	1,6
35-39	10,5	2,2	1,9	2,1	1,6	2,3
40-44	12,0	2,9	2,6	2,8	2,4	3,3
45-49	13,9	4,0	3,9	4,4	3,8	5,1
50-54	18,5	5,6	5,9	6,2	5,4	7,5
55-59	26,2	8,3	8,1	9,3	8,6	10,6
60-64	37,8	13,5	13,0	14,4	13,5	16,2
65-69	57,6	21,3	21,3	22,1	22,0	25,0
70 и более <i>70 and over</i>	101,2	62,1	71,5	70,2	77,9	81,6

Возрастные коэффициенты смертности вычислены как отношения чисел умерших в данном возрасте в течение календарного года к среднегодовой численности лиц данного возраста по текущей оценке. Эти коэффициенты характеризуют средний уровень смертности в каждой возрастной группе в календарном году.

Age-specific death rates are computed as a ratio of deaths in the given age during a calendar year and mid-year number of persons of the given age, by current estimate. Age-specific death rates indicate an average mortality level within each age group in the calendar year.

21. УМЕРШИЕ В ТРУДОСПОСОБНОМ ВОЗРАСТЕ ¹⁾

Deaths in working age ¹⁾

Годы Years	Всего, человек <i>Total, deaths</i>			На 1000 человек соответствующего пола и возраста <i>Per 1,000 persons of the given sex and age</i>		
	мужчины и женщины <i>males and females</i>	мужчины <i>males</i>	женщины <i>females</i>	мужчины и женщины <i>males and females</i>	мужчины <i>males</i>	женщины <i>females</i>
	Все население <i>Total population</i>					
1960	257674	173629	84045	3,8	5,5	2,3
1961	259465	177150	82315	3,8	5,7	2,3
1962	262846	180711	82135	3,9	5,7	2,3
1963	263988	182485	81503	3,9	5,7	2,2
1964	259352	180298	79054	3,8	5,6	2,2
1965	270668	192573	78095	3,9	5,8	2,1
1966	279091	200831	78260	4,0	5,9	2,1
1967	287666	210081	77585	4,0	6,1	2,1
1968	298847	221643	77204	4,2	6,3	2,1
1969	316226	237582	78644	4,4	6,7	2,1
1970	323457	244542	78915	4,4	6,8	2,1
1971	329027	249636	79391	4,4	6,8	2,1
1972	332350	250658	81692	4,4	6,7	2,1
1973	335756	252718	83038	4,4	6,7	2,1
1974	348310	262760	85550	4,5	6,9	2,3
1975	369778	279662	90116	4,7	7,1	2,2
1976	388897	294310	94587	4,8	6,9	2,3
1977	412640	315909	96731	5,1	7,8	2,4
1978	425815	327396	98419	5,2	7,9	2,4
1979	446432	346485	99947	5,4	8,3	2,4
1980	460527	360631	99896	5,5	8,5	2,4
1981	461924	364913	97011	5,5	8,6	2,4
1982	454189	361560	92629	5,4	8,4	2,3
1983	463411	371200	92211	5,5	8,6	2,3
1984	482001	388645	93356	5,8	9,0	2,3
1985	441051	354743	86308	5,3	8,2	2,1
1986	367421	293551	73870	4,4	6,8	1,8
1987	363205	290893	72312	4,4	6,7	1,8

Годы Years	Всего, человек <i>Total, deaths</i>			На 1000 человек соответствующего пола и возраста <i>Per 1,000 persons of the given sex and age</i>		
	мужчины и женщины <i>males and females</i>	мужчины <i>males</i>	женщины <i>females</i>	мужчины и женщины <i>males and females</i>	мужчины <i>males</i>	женщины <i>females</i>
1988	369839	296512	73327	4,4	6,8	1,8
1989	393615	316257	77358	4,7	7,3	1,9
1990	409883	329553	80330	4,9	7,6	2,0
1991	421722	338736	82986	5,0	7,8	2,0
1992	487292	394929	92363	5,8	9,1	2,3
1993	620755	506954	113801	7,4	11,6	2,8
1994	705542	580074	125468	8,4	13,2	3,1
1995	671779	552985	118794	8,0	12,5	3,0
1996	598352	492337	106015	7,1	11,2	2,6
Городское население <i>Urban population</i>						
1960	144495	98922	45573	3,6	5,4	2,1
1961	148422	103188	45234	3,6	5,4	2,1
1962	150758	104980	45778	3,6	5,4	2,1
1963	153789	107576	46213	3,6	5,3	2,0
1964	153490	107701	45789	3,5	5,2	2,0
1965	159402	114053	45349	3,6	5,3	1,9
1966	166290	120244	46046	3,6	5,4	1,9
1967	172512	126273	46239	3,7	5,5	1,9
1968	182237	135360	46877	3,8	5,8	1,9
1969	195192	146823	48369	4,0	6,1	1,9
1970	198456	149957	48499	4,0	6,1	1,9
1971	202342	153138	49204	4,0	6,2	1,9
1972	205637	155040	50597	3,9	6,1	1,9
1973	209525	157210	52315	3,9	6,0	1,9
1974	217052	162793	54259	4,0	6,1	1,9
1975	232722	174956	57766	4,2	6,4	2,0
1976	246987	186249	60738	4,3	6,6	2,1
1977	262698	200240	62458	4,5	7,0	2,1
1978	273835	209835	64000	4,6	7,1	2,1
1979	289285	223867	65418	4,8	7,5	2,2

Годы Years	Всего, человек <i>Total, deaths</i>			На 1000 человек соответствующего пола и возраста <i>Per 1,000 persons of the given sex and age</i>		
	мужчины и женщины <i>males and females</i>	мужчины <i>males</i>	женщины <i>females</i>	мужчины и женщины <i>males and females</i>	мужчины <i>males</i>	женщины <i>females</i>
1980	300346	234683	65663	4,9	7,7	2,2
1981	303248	238764	64484	5,0	7,8	2,1
1982	299269	237702	61567	4,9	7,7	2,0
1983	306088	244132	61956	5,0	7,8	2,0
1984	320479	257478	63001	5,2	8,2	2,1
1985	295334	236538	58796	4,8	7,5	1,9
1986	251996	200306	51690	4,0	6,3	1,7
1987	249282	198197	51085	4,0	6,2	1,7
1988	254156	201639	52517	4,0	6,2	1,7
1989	274468	218344	56124	4,3	6,7	1,8
1990	287796	229292	58504	4,5	7,0	1,9
1991	298259	237716	60543	4,7	7,3	1,9
1992	351005	282653	68352	5,5	8,7	2,2
1993	454610	369414	85196	7,2	11,3	2,8
1994	522283	427029	95254	8,2	13,1	3,1
1995	500333	409441	90892	7,9	12,5	3,0
1996	437620	357870	79750	6,9	10,9	2,6
Сельское население <i>Rural population</i>						
1960	113179	74707	38472	4,0	5,8	2,5
1961	111043	73962	37081	4,1	6,0	2,5
1962	112088	75731	36357	4,3	6,3	2,6
1963	110199	74909	35290	4,3	6,3	2,6
1964	105862	72597	33265	4,2	6,2	2,5
1965	111266	78520	32746	4,5	6,7	2,5
1966	112801	80587	32214	4,6	6,9	2,5
1967	115154	83808	31346	4,8	7,2	2,5
1968	116610	86283	30327	4,9	7,4	2,5
1969	121034	90759	30275	5,1	7,8	2,5
1970	125001	94585	30416	5,3	8,1	2,5
1971	126685	96498	30187	5,3	8,2	2,5

Годы Years	Всего, человек <i>Total, deaths</i>			На 1000 человек соответствующего пола и возраста <i>Per 1,000 persons of the given sex and age</i>		
	мужчины и женщины <i>males and females</i>	мужчины <i>males</i>	женщины <i>females</i>	мужчины и женщины <i>males and females</i>	мужчины <i>males</i>	женщины <i>females</i>
1972	126713	95618	31095	5,4	8,2	2,6
1973	126231	95508	30723	5,4	8,2	2,6
1974	131258	99967	31291	5,7	8,7	2,7
1975	137056	104706	32350	6,0	9,1	2,8
1976	141910	108061	33849	6,2	9,3	2,9
1977	149942	115669	34273	6,5	9,9	3,0
1978	151980	117561	34419	6,6	9,9	3,1
1979	157147	122618	34529	6,9	10,3	3,2
1980	160181	125948	34233	7,1	10,6	3,2
1981	158676	126149	32527	7,1	10,6	3,1
1982	154920	123858	31062	7,0	10,5	3,0
1983	157323	127068	30255	7,2	10,8	3,0
1984	161522	131167	30355	7,5	11,2	3,1
1985	145717	118205	27512	6,8	10,2	2,8
1986	115425	93245	22180	5,5	8,1	2,3
1987	113923	92696	21227	5,5	8,2	2,3
1988	115683	94873	20810	5,7	8,5	2,3
1989	119147	97913	21234	5,9	8,9	2,3
1990	122087	100261	21826	6,2	9,3	2,4
1991	123463	101020	22443	6,2	9,4	2,5
1992	136287	112276	24011	6,8	10,3	2,6
1993	166145	137540	28605	8,2	12,5	3,1
1994	183259	153045	30214	9,0	13,8	3,3
1995	171446	143544	27902	8,4	12,8	3,0
1996	160732	134467	26265	7,8	12,0	2,8

¹⁾ Трудоспособный возраст: мужчины 16-59 лет, женщины 16-54 года.

Working age: men 16-59 years, women 16-54 years.

22. СМЕРТНОСТЬ ПО ОСНОВНЫМ КЛАССАМ ПРИЧИН СМЕРТИ

Mortality by main groups of causes of death

Годы Years	Умершие от всех причин смерти <i>Deaths from all causes</i>	из них по причинам смерти <i>of them from causes of death</i>					
		класс VII (коды 390- 459) <i>group VII (codes)</i>	класс XVII (коды 800-999) <i>group XVII (codes)</i>	класс II (коды 140-239) <i>group II (codes)</i>	класс VIII (коды 460-519) <i>group VIII (codes)</i>	класс IX (коды 520-579) <i>group IX (codes)</i>	класс I (коды 001-139) <i>group I (codes)</i>
Число умерших <i>Number of deaths</i>							
1960	886090	312598	102524	165992	89179	36529	62554
1961	901637	336289	103544	170703	88680	32777	56366
1962	949648	375494	103757	174361	99283	31231	54585
1963	932055	382369	109241	175937	86798	30267	48693
1964	901751	374408	112528	178023	75179	28559	42298
1965	958789	419752	119170	181953	81473	27968	38983
1966	974299	433732	129810	184322	79841	29290	36683
1967	1017034	459472	135728	186711	98241	28922	36051
1968	1040096	476372	145768	187704	99392	29757	33021
1969	1106640	517533	157032	190509	110432	30337	31693
1970	1131183	537526	163457	192099	113742	30180	31241
1971	1143359	554082	167502	196323	103729	30827	30274
1972	1181802	582979	169116	198220	109191	30904	29172
1973	1214204	605252	168631	202317	116877	31752	27338
1974	1222495	605384	181781	205217	107317	32727	25799
1975	1309710	660068	191031	209058	124356	33896	28842
1976	1352950	684583	200334	212479	128274	35119	28379
1977	1387986	705276	213967	215708	124733	35561	28977
1978	1417377	731012	216891	218840	124130	35638	27821
1979	1490057	781900	225337	223817	126724	37749	28215
1980	1525755	804198	228982	226883	127762	41690	28567
1981	1524286	801931	229418	231586	118478	41178	27597
1982	1504200	799651	220050	238030	107210	40803	25854
1983	1563995	843858	220218	244757	110152	43240	25499
1984	1650866	905483	228411	248503	115028	44597	26102
1985	1625266	910172	197579	252005	114097	43497	24762
1986	1497975	857839	149541	261277	90783	39099	20691
1987	1531585	884217	147614	267969	88812	40230	20067
1988	1569112	898460	162706	274705	91318	40042	19587
1989	1583743	885331	186188	280710	86199	40716	18721
1990	1655993	915496	198309	287682	87970	42504	17942
1991	1690657	921496	211355	293584	82817	42983	17820
1992	1807441	960531	257199	299986	86041	48726	19466
1993	2129339	1131919	335560	304534	109615	56346	25484

Годы Years	Умершие от всех причин смерти Deaths from all causes	из них по причинам смерти of them from causes of death					
		класс VII (коды 390-459) group VII (codes)	класс XVII (коды 800-999) group XVII (codes)	класс II (коды 140-239) group II (codes)	класс VIII (коды 460-519) group VIII (codes)	класс IX (коды 520-579) group IX (codes)	класс I (коды 001-139) group I (codes)
1994	2301366	1230376	368365	303583	118729	64835	29475
1995	2203811	1163511	348507	298710	108780	67825	30499
1996	2082249	1113714	307224	294127	99427	61896	31326
На 100 000 населения Per 100,000 population							
1960	739,0	260,7	85,5	138,4	74,4	30,5	52,2
1961	741,6	276,6	85,2	140,4	72,9	27,0	46,3
1962	771,3	305,0	84,3	141,6	80,6	25,4	44,4
1963	748,6	307,1	87,7	141,3	69,7	24,3	39,1
1964	717,1	297,7	89,5	141,6	59,8	22,7	33,6
1965	756,4	331,1	94,0	143,5	64,3	22,1	30,8
1966	763,5	340,0	101,7	144,4	62,6	23,0	28,7
1967	792,3	358,0	105,7	145,5	76,5	22,5	28,1
1968	806,0	369,1	113,0	145,5	77,0	23,1	25,6
1969	853,1	399,0	121,1	146,9	85,1	23,4	24,4
1970	867,6	412,3	125,4	147,3	87,2	23,2	24,0
1971	872,4	422,8	127,8	149,8	79,1	23,5	23,1
1972	896,6	442,3	128,3	150,4	82,8	23,5	22,1
1973	916,0	456,6	127,2	152,6	88,2	24,0	20,6
1974	916,9	454,1	136,3	153,9	80,3	24,5	19,4
1975	976,0	491,9	142,4	155,8	92,7	25,3	21,5
1976	1001,3	506,6	148,3	157,2	94,9	26,0	21,0
1977	1020,0	518,3	157,2	158,5	91,7	26,1	21,3
1978	1034,1	533,3	158,2	159,7	90,6	26,0	20,3
1979	1080,2	566,8	163,3	162,2	91,9	27,4	20,5
1980	1099,5	579,5	165,0	163,5	92,1	30,0	20,6
1981	1092,0	574,5	164,3	165,9	84,9	29,5	19,8
1982	1070,5	569,1	156,6	169,4	76,3	29,0	18,4
1983	1104,8	596,1	155,6	172,9	77,8	30,5	18,0
1984	1157,7	635,0	160,2	174,3	80,7	31,3	18,3
1985	1131,9	633,9	137,6	175,5	79,5	30,3	17,2
1986	1035,3	592,9	103,4	180,6	62,7	27,0	14,3
1987	1049,8	606,0	101,2	183,7	60,9	27,6	13,8
1988	1067,9	611,5	110,7	187,0	62,2	27,3	13,3
1989	1072,2	599,4	126,1	190,0	58,4	27,6	12,7
1990	1116,7	617,4	133,7	194,0	59,3	28,7	12,1
1991	1137,5	620,0	142,2	197,5	55,7	28,9	12,0
1992	1215,6	646,0	173,0	201,8	57,9	32,8	13,1

Годы Years	Умершие от всех причин смерти Deaths from all causes	из них по причинам смерти of them from causes of death					
		класс YII (коды 390-459) group YII (codes)	класс XYII (коды 800-999) group XYII (codes)	класс II (коды 140-239) group II (codes)	класс YIII (коды 460-519) group YIII (codes)	класс IX (коды 520-579) group IX (codes)	класс I (коды 001-139) group I (codes)
1993	1446,4	768,9	227,9	206,9	74,5	38,3	17,3
1994	1566,1	837,3	250,7	206,6	80,8	44,1	20,1
1995	1496,4	790,1	236,6	202,8	73,9	46,1	20,7
1996	1417,7	758,3	209,2	200,3	67,7	42,1	21,3

Источником информации о причинах смерти являются записи во врачебных свидетельствах о смерти, составляемых врачом (или в фельдшерских справках, составляемых фельдшером) относительно заболевания, несчастного случая, убийства, самоубийства и другого внешнего воздействия (повреждения в результате действий, предусмотренных законом, повреждения без уточнений их случайного или преднамеренного характера, повреждения в результате военных действий), послуживших причиной смерти. Такие записи служат основанием для указания причины смерти в записях актов о смерти. Сведения из вторых экземпляров записей актов о смерти ежегодно подвергаются статистической разработке.

Приведены сведения по основным классам наиболее распространенных причин смерти. Число умерших по этим причинам составляет около 90% всех умерших.

Коэффициенты смертности по причинам смерти (умершие на 100000 населения) вычислены как отношения чисел умерших от указанных причин смерти к среднегодовой численности наличного населения по текущей оценке.

Source of information in Table 22 related to death causes are inscriptions in medical death certificates filled in by a physician or by a medical assistant specifying the causes which led directly to death. Such certificates contain data related to morbidity, incidence, accident, homicide, suicide or any other external impact (such as injuries inflicted during law enforcement actions, other injuries not otherwise specified - such as accidental or intentional, disabilities incurred during military actions and others). Such inscriptions are used to legally acknowledge the permanent disappearance of all evidence of life at any time. Data obtained from the copies of the death certificates mentioned above are annually tabulated by the State statistical bodies of the Russian Federation

This table contains data related to main wide-spread death causes which account for about 90 per cent of total deaths.

Mortality rates by causes of death (number of deaths per 100,000 population) are computed as ratios of the number of deaths from causes specified to the mid-year de-facto (present-in-area) population, by current estimate.

**НАИМЕНОВАНИЯ КЛАССОВ ПРИЧИН СМЕРТИ,
ПРИНЯТЫХ В МЕЖДУНАРОДНОЙ СТАТИСТИЧЕСКОЙ КЛАССИФИКАЦИИ
БОЛЕЗНЕЙ, ТРАВМ И ПРИЧИН СМЕРТИ IX ПЕРЕСМОТРА (1975)**

- Класс I - Инфекционные и паразитарные болезни. (Коды 001-139)
Класс II - Новообразования. (Коды 140-239)
Класс III - Болезни эндокринной системы, расстройства питания, нарушения обмена веществ и иммунитета. (Коды 240-279)
Класс IV - Болезни крови и кроветворной системы. (Коды 280-289)
Класс V - Психические расстройства. (Коды 290-319)
Класс VI - Болезни нервной системы и органов чувств. (Коды 320-389)
Класс VII - Болезни системы кровообращения. (Коды 390-459)
Класс VIII - Болезни органов дыхания. (Коды 460-519)
Класс IX - Болезни органов пищеварения. (Коды 520-579)
Класс X - Болезни мочеполовой системы. (Коды 580-599)
Класс XI - Осложнения беременности, родов и послеродового периода. (Коды 630-676)
Класс XII - Болезни кожи и подкожной клетчатки. (Коды 680-709)
Класс XIII - Болезни костно-мышечной системы и соединительной ткани. (Коды 710-739)
Класс XIV - Врожденные аномалии. (Коды 740-759)
Класс XV - Отдельные состояния, возникающие в перинатальном периоде. (Коды 760-779)
Класс XVI - Симптомы, признаки и неточно обозначенные состояния. (Коды 780-799)
Класс XVII - Несчастные случаи, отравления и травмы. (Коды E800-E999, 800-999)

**NAMES OF GROUPS OF CAUSES OF DEATH GIVEN IN THE NINTH REVISION
OF THE INTERNATIONAL STATISTICAL CLASSIFICATION OF DISEASES,
INJURIES AND CAUSES OF DEATH, 1975**

- Group I - *Infectious and parasitic diseases. (Codes 001-139)*
Group II - *Neoplasms. (Codes 140-239)*
Group III - *Endocrine system diseases, digestive disturbances, disturbance of metabolism and immunity. (Codes 240-279)*
Group IV - *Diseases of blood and hematogenic organs. (Codes 280-289)*
Group V - *Psychical disturbance. (Codes 290-319)*
Group VI - *Diseases of the nervous system and organs of feelings. (Codes 320-389)*
Group VII - *Diseases of the circulatory system. (Codes 390-459)*
Group VIII - *Diseases of the respiratory system. (Codes 460-519)*
Group IX - *Diseases of the digestive system. (Codes 520-579)*
Group X - *Diseases of urogenital system. (Codes 580-599)*
Group XI - *Complications in pregnancy, in labour and delivery, puerperal and postpartum. (Codes 630-676)*
Group XII - *Diseases of skin and subskin tissues. (Codes 680-709)*
Group XIII - *Diseases of osteomuscular systems and connective tissues. (Codes 710-739)*
Group XIV - *Congenital anomalies. (Codes 740-759)*
Group XV - *Certain conditions originating in perinatal period. (Codes 760-779)*
Group XVI - *Symptoms, indications and inadequately specified conditions. (Codes 780-799)*
Group XVII - *Accidents, poisoning and injuries. (Codes E800-E999, 800-999)*
XVII

СМЕРТНОСТЬ НАСЕЛЕНИЯ ПО ОСНОВНЫМ КЛАССАМ ПРИЧИН СМЕРТНОСТИ

Mortality by main groups of death causes

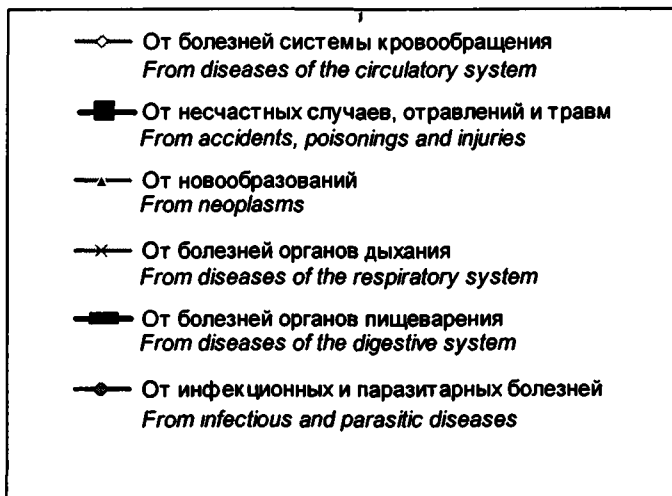
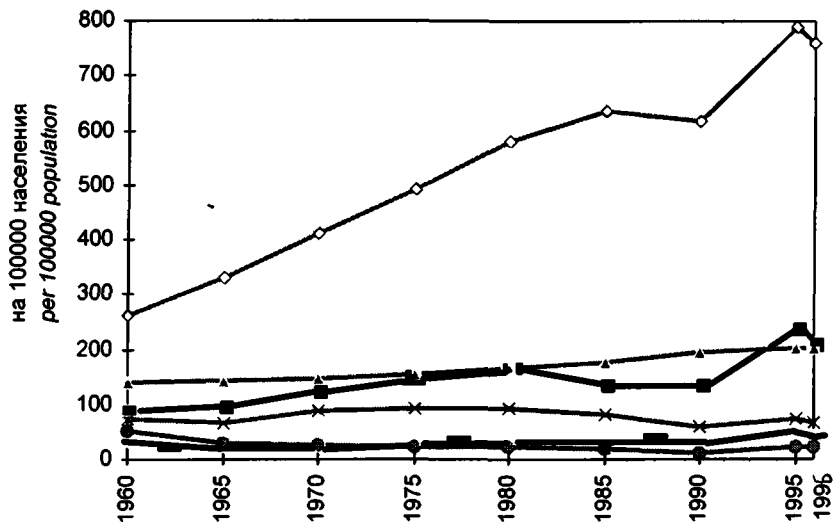

**23. МЛАДЕНЧЕСКАЯ СМЕРТНОСТЬ
ПО ОСНОВНЫМ КЛАССАМ ПРИЧИН СМЕРТИ**
Infant mortality by main groups of causes of death

Годы Years	Все умершие в возрасте до 1 года <i>Total number of death under 1 year</i>	из них по причинам смерти <i>of them from causes of death</i>					
		класс I (коды 001-139) <i>group I (codes)</i>	класс VIII (коды 460-519) <i>group VIII (codes)</i>	класс IX (коды 520-579) <i>group IX (codes)</i>	класс XIV (коды 740-759) <i>group XIV (codes)</i>	класс XV (коды 760-779) <i>group XV (codes)</i>	класс XVII (коды 800-999) <i>group XVII (codes)</i>
		Число умерших <i>Number of deaths</i>					
1960	102040	10855	37913	12765	6955	18991	2134
1961	88544	7919	37470	9414	6897	18011	2057
1962	81189	6629	34932	8128	6539	17032	2043
1963	73548	5575	31271	7107	6545	16115	1979
1964	62639	4168	25606	5485	6175	15288	1741
1965	53798	3727	21071	3616	5292	14464	1738
1966	50093	3514	19253	3286	5395	13271	1977
1967	47451	3220	19189	3040	5338	12279	1905
1968	46392	3156	19091	2481	5443	11678	1955
1969	45147	3095	18787	1957	5277	11477	2076
1970	43511	2155	17651	2269	5813	11675	2001
1971	41516	2321	16381	1897	5797	11527	1953
1972	43434	2649	16974	1794	6239	11968	2067
1973	44336	2819	17775	1940	6230	11822	2021
1974	46933	3450	18428	1909	6778	12444	2111
1975	49806	4687	19820	1825	7053	12204	2239
1976	53334	5822	21517	1919	7419	12044	2358
1977	52210	6969	20084	1884	7152	11378	2532
1978	51293	6796	19885	1343	7302	11438	2366
1979	49146	6767	17890	1204	7402	11287	2495
1980	48500	6862	17205	973	7593	11426	2303
1981	47992	7442	14738	779	7244	13300	2373
1982	46988	6863	13545	689	7708	13761	2358
1983	49188	6809	13346	668	8502	15218	2411
1984	50723	6685	13391	566	8699	16597	2455
1985	49381	5713	11482	492	8736	18505	2137
1986	47577	4704	9295	416	9175	19626	1969

Годы Years	Все умершие в возрасте до 1 года Total number of death under 1 year	из них по причинам смерти of them from causes of death					
		класс I (коды 001-139) group I (codes)	класс VIII (коды 460-519) group VIII (codes)	класс IX (коды 520-579) group IX (codes)	класс XII (коды 740-759) group XII (codes)	класс XV (коды 760-779) group XV (codes)	класс XVII (коды 800-999) group XVII (codes)
1987	48509	4487	8698	327	9823	20732	1918
1988	44781	4083	8299	350	9177	18467	1766
1989	39030	3301	6221	307	8099	17045	1609
1990	35088	2692	4983	224	7468	16157	1436
1991	32492	2267	4933	234	7070	14550	1425
1992	29208	1887	4309	219	6250	13019	1379
1993	27946	1989	4337	210	5722	12369	1378
1994	26141	1719	3455	194	5697	11955	1345
1995	24840	1741	3319	148	5725	10767	1385
1996	22825	1587	2891	163	5399	9893	1240
На 10 000 родившихся Per 10,000 live births							
1960	366,1	38,9	136,0	45,8	25,0	68,1	7,7
1961	328,3	29,4	138,9	34,9	25,6	66,8	7,6
1962	320,4	26,2	137,9	32,1	25,8	67,2	8,1
1963	310,1	23,5	131,8	30,0	27,6	67,9	8,3
1964	287,5	19,1	117,5	25,2	28,3	70,2	8,0
1965	265,6	18,4	104,0	17,9	26,1	71,4	8,6
1966	254,8	17,9	97,9	16,7	27,4	67,5	10,1
1967	252,5	17,1	102,1	16,2	28,4	65,3	10,1
1968	254,1	17,3	104,6	13,6	29,8	64,0	10,7
1969	245,5	16,8	102,2	10,6	28,7	62,4	11,3
1970	230,4	11,4	93,5	12,0	30,8	61,8	10,6
1971	212,2	11,9	83,7	9,7	29,6	58,9	10,0
1972	216,6	13,2	84,6	8,9	31,1	59,7	10,3
1973	221,7	14,1	88,9	9,7	31,2	59,1	10,1
1974	227,8	16,7	89,4	9,3	32,9	60,4	10,2
1975	237,2	22,3	94,4	8,7	33,6	58,1	10,7
1976	249,6	27,3	100,9	9,0	34,8	56,5	11,1
1977	242,4	32,4	93,2	8,7	33,2	52,8	11,8
1978	236,0	31,3	91,5	6,2	33,6	52,6	10,9

Годы Years	Все умершие в возрасте до 1 года Total number of death under 1 year	из них по причинам смерти of them from causes of death					
		класс I (коды 001-139) group I (codes)	класс VIII (коды 460-519) group VIII (codes)	класс IX (коды 520-579) group IX (codes)	класс XIV (коды 740-759) group XIV (codes)	класс XV (коды 760-779) group XV (codes)	класс XVII (коды 800-999) group XVII (codes)
1979	225,6	31,1	82,1	5,5	34,0	51,8	11,5
1980	220,7	31,2	78,3	4,4	34,5	52,0	10,5
1981	215,4	33,4	66,1	3,5	32,5	59,7	10,6
1982	203,7	29,7	58,8	3,0	33,4	59,6	10,2
1983	201,4	27,9	54,5	2,7	34,8	62,3	9,9
1984	209,2	27,6	55,2	2,3	35,9	68,4	10,1
1985	207,2	24,0	48,2	2,1	36,7	77,7	9,0
1986	193,1	19,1	37,7	1,7	37,2	79,6	8,0
1987	194,0	17,9	34,8	1,3	39,3	82,9	7,7
1988	188,1	17,1	34,8	1,5	38,5	77,4	7,4
1989	178,0	15,1	28,4	1,4	36,9	77,7	7,3
1990	174,0	13,4	24,7	1,1	37,0	80,1	7,1
1991	178,2	12,4	27,1	1,3	38,8	79,8	7,8
1992	180,5	11,7	26,6	1,4	38,6	80,5	8,5
1993	198,8	14,2	30,9	1,5	40,7	88,0	9,8
1994	186,1	12,2	24,6	1,4	40,6	85,1	9,6
1995	181,2	12,7	24,2	1,1	41,8	78,5	10,1
1996	173,7	12,1	22,0	1,2	41,1	75,3	9,4

Наименования классов причин смерти приведены на стр.159.

Козэффициенты младенческой смертности по основным классам причин смерти рассчитываются аналогично козэффициентам смертности от всех причин (см. формулу в пояснениях к табл.14), но, в отличие от них, рассчитаны на 10000 родившихся.

Names of groups of causes of death see on page 159.

Infant mortality rates by main groups of death causes are treated similarly to mortality rates by death causes (see explanatory notes to Table 14), but, unlike them, are computed per 10,000 live births.

24. ОЖИДАЕМАЯ ПРОДОЛЖИТЕЛЬНОСТЬ ЖИЗНИ ПРИ РОЖДЕНИИ ¹⁾

(число лет)

Expectation of life at birth ¹⁾
(years)

Годы Years	Все население <i>Total population</i>			Городское население <i>Urban population</i>			Сельское население <i>Rural population</i>		
	мужчины и женщины <i>males and females</i>	мужчины <i>males</i>	женщины <i>females</i>	мужчины и женщины <i>males and females</i>	мужчины <i>males</i>	женщины <i>females</i>	мужчины и женщины <i>males and females</i>	мужчины <i>males</i>	женщины <i>females</i>
1896-1897	30,54	29,43	31,69	29,77	27,62	32,24	30,63	29,66	31,66
1926-1927	42,93	40,23	45,61	43,92	40,37	47,50	42,86	40,39	45,30
1958-1959	67,91	62,99	71,45	67,92	63,03	71,48	67,84	62,86	71,30
1961-1962	68,75	63,78	72,38	68,69	63,86	72,48	68,62	63,40	72,33
1962-1963	68,87	63,91	72,53	68,84	64,02	72,42	68,69	63,42	72,47
1963-1964	69,38	64,44	73,02	69,21	64,46	72,74	69,29	63,89	73,14
1964-1965	69,61	64,60	73,34	69,46	64,70	73,02	69,42	63,78	73,49
1965-1966	69,50	64,32	73,41	69,44	64,59	73,14	69,14	63,32	73,49
1966-1967	69,45	64,16	73,49	69,45	64,50	73,24	68,97	63,13	73,52
1967-1968	69,34	63,92	73,54	69,37	64,33	73,31	68,91	62,77	73,56
1968-1969	69,06	63,46	73,50	69,12	63,95	73,23	68,53	62,01	73,58
1969-1970	68,81	63,15	73,39	68,97	63,57	73,32	68,23	62,11	73,20
1970-1971	68,93	63,21	73,55	68,51	63,76	73,47	68,13	61,78	73,39
1971-1972	68,95	63,21	73,60	69,33	63,94	73,66	67,88	61,36	73,26
1972-1973	68,88	63,21	73,49	69,33	64,02	73,60	67,61	61,07	73,02
1973-1974	68,90	63,16	73,58	69,38	64,08	73,67	67,40	60,62	73,07
1974-1975	68,60	62,78	73,41	69,16	63,80	73,53	66,79	59,68	72,80
1975-1976	68,13	62,32	73,03	68,75	63,41	73,22	66,14	58,85	72,38
1976-1977	67,95	62,00	73,11	68,53	63,14	73,21	65,75	58,18	72,36
1977-1978	67,85	61,83	73,17	68,49	63,11	73,28	65,51	57,69	72,49
1978-1979	67,72	61,66	73,11	68,17	62,46	73,17	66,32	59,62	72,61
1979-1980	67,54	61,45	73,00	68,04	62,28	73,09	65,99	59,31	72,39
1980-1981	67,61	61,53	73,09	68,09	62,39	73,18	66,02	59,30	72,47
1981-1982	68,01	61,99	73,47	68,50	62,81	73,54	66,33	59,67	72,84
1982-1983	68,25	62,27	73,63	68,72	63,10	73,67	66,54	59,83	73,04
1983-1984	67,93	62,00	73,31	68,43	62,87	73,38	66,11	59,41	72,70
1984-1985	68,08	62,31	73,32	68,59	63,13	73,42	66,26	59,77	72,63
1985-1986	69,26	63,83	73,99	69,61	64,46	74,00	67,86	61,76	73,55
1986-1987	70,13	64,91	74,55	70,32	65,38	74,44	69,09	63,21	74,40
1988	69,90	64,80	74,43	70,09	65,37	74,20	68,72	62,71	74,37
1989	69,57	64,21	74,47	69,89	64,75	74,49	68,45	62,60	74,19
1990	69,20	63,79	74,27	69,58	64,39	74,35	67,92	62,00	73,89

Годы Years	Все население Total population			Городское население Urban population			Сельское население Rural population		
	мужчины и женщи- ны males and females	мужчины males	женщины females	мужчины и женщи- ны males and females	мужчины males	женщины females	мужчины и женщи- ны males and females	мужчины males	женщины females
1991	69,01	63,46	74,27	69,39	64,06	74,33	67,73	61,70	73,87
1992	67,89	62,02	73,75	68,20	62,48	73,80	66,87	60,67	73,45
1993	65,14	58,97	71,88	65,42	59,25	71,97	64,28	57,94	71,51
1994	63,98	57,59	71,18	64,24	57,88	71,29	63,17	56,75	70,82
1995	64,64	58,27	71,70	64,84	58,48	71,76	64,06	57,70	71,50
1996	65,89	59,75	72,49	66,31	60,22	72,70	64,67	58,44	71,85

¹⁾ Ожидаемая продолжительность жизни при рождении - число лет, которое в среднем предстояло бы прожить одному человеку из поколения родившихся в данном календарном году, если бы на протяжении всей жизни этого поколения уровень смертности в каждом возрасте оставался таким, как в год (годы), для которых вычислен показатель.

Пояснения к таблицам 24 и 25

Из-за отсутствия сведений, соответствующих современной территории Российской Федерации, данные за 1896-1897 гг. приведены из таблиц смертности, рассчитанных для Европейской России в границах европейской части РСФСР на 1 января 1927 г. В тех же границах приведены данные и за 1926-1927 гг.

Для сопоставления ожидаемой продолжительности жизни городского и сельского населения в 1896-1897 гг. использованы данные о численности населения и числе умерших по 36 бывшим губерньским и более крупным городам в границах европейской части России и Белоруссии на 1 января 1927 г. Представленные показатели в наибольшей степени отражают ситуацию со смертностью, сложившуюся в те годы на территории, близкой к современным границам европейской части Российской Федерации.

Источник и более подробную информацию см. в издании "Смертность и продолжительность жизни населения СССР" (Планхозгиз, 1930), подготовленном ЦСУ при Госплане СССР.

¹⁾ *Expectation of life at birth is defined as the mean number of years to be lived by a person from a cohort of those born in a given year, if he (or she) would be subjected in each age to the same mortality level experienced in the year(s) to which this indicator has been computed.*

Notes for tables 24 and 25

Because of gaps in the information related to the contemporary territory of the Russian Federation, the data for 1896-1897, are obtained from the life tables compiled for the European Russia within the boundaries of the European part of the RSFSR (Russian Soviet Federal Socialist Republic) as of 1st January 1927. The data for 1926-1927 are also given, based on the same boundaries.

number of deaths throughout 36 former administrative units (gubernia) and larger towns within the boundaries of the European part of Russia and Byelorussia as of 1st January 1927.

Historical series presented in the current issue, are presumed to give the broadest perception possible pertaining to mortality in those remote times on the territory which might be approximately compared with contemporary boundaries of the European part of the Russian Federation.

Sources and some more detailed information on the matter are to be found in the publication "Mortality and Expectation of Life in the USSR" (published by Plankhozgiz, 1930), compiled by the Central Statistical Board subordinate to the Gosplan USSR (State Planning Commission of the USSR).

ОЖИДАЕМАЯ ПРОДОЛЖИТЕЛЬНОСТЬ ЖИЗНИ

Live expectancy

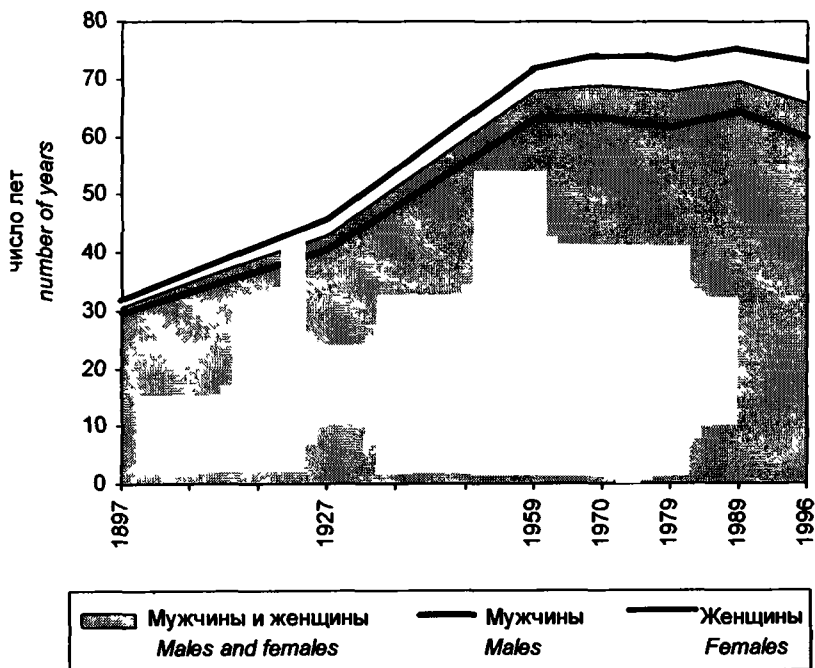

25. ОЖИДАЕМАЯ ПРОДОЛЖИТЕЛЬНОСТЬ ЖИЗНИ ЛЮДЕЙ, ДОСТИГШИХ ОПРЕДЕЛЕННОГО ВОЗРАСТА ¹⁾

(число лет)

Expectation of life at specified age ¹⁾
(years)

Пол и возраст <i>Sex and age</i>	1896- -1897	1926- -1927	1958- -1959	1969- -1970	1978- -1979	1989	1996
	Все население <i>Total population</i>						
Мужчины в возрасте, лет <i>Males</i> at age							
0	29,4	40,2	63,0	63,2	61,7	64,2	59,8
5	49,7	54,2	61,8	60,2	58,7	60,9	56,2
10	48,2	51,0	57,2	55,5	53,9	56,1	51,4
15	44,5	46,7	52,5	50,7	49,1	51,2	46,5
20	40,6	42,5	47,9	46,0	44,5	46,6	42,0
25	37,0	38,6	43,4	41,6	40,2	42,2	37,8
30	33,4	34,8	39,1	37,4	36,0	37,8	33,7
35	29,8	31,0	34,8	33,3	31,9	33,5	29,8
40	26,3	27,3	30,6	29,3	28,0	29,4	28,0
45	22,9	23,7	26,6	25,4	24,3	25,3	22,4
50	19,7	20,4	22,7	21,6	20,8	21,6	19,2
55	16,7	17,4	19,1	18,1	17,5	18,1	16,3
60	13,9	14,5	15,9	14,8	14,4	14,9	13,6
65	11,4	11,8	13,0	11,9	11,7	12,0	11,2
70	9,4	9,4	10,5	9,4	9,2	9,6	9,0
75	8,0	7,5	8,3	7,3	7,0	7,4	7,2
80	6,9	5,9	6,5	5,6	5,4	5,7	5,7
85 и более <i>85 and over</i>	6,2	4,7	5,0	4,3	4,2	4,3	4,4
Женщины в возрасте, лет: <i>Females</i> at age							
0	31,7	45,6	71,5	73,4	73,1	74,5	72,5
5	50,4	59,0	70,1	70,2	69,9	70,9	68,8
10	48,9	55,9	65,4	65,4	65,1	66,0	64,0
15	45,2	51,6	60,6	60,5	60,2	61,1	59,1
20	41,4	47,5	55,9	55,7	55,4	56,3	54,3

Продолжение табл.25
Table 25, continued

Пол и возраст <i>Sex and age</i>	1896- -1897	1926- -1927	1958- -1959	1969- -1970	1978- -1979	1989	1996
25	37,9	43,6	51,2	50,9	50,6	51,5	49,5
30	34,3	39,8	46,5	46,2	45,8	46,7	44,8
35	30,9	36,0	41,9	41,5	41,1	41,9	40,2
40	27,4	32,1	37,3	36,8	36,5	37,2	35,6
45	23,9	28,3	32,9	32,3	32,0	32,6	31,1
50	20,5	24,5	28,5	27,9	27,6	28,1	26,9
55	17,2	20,7	24,2	23,6	23,4	23,8	22,8
60	14,2	17,1	20,1	19,5	19,4	19,7	18,9
65	11,7	13,9	16,3	15,6	15,6	15,8	15,1
70	9,8	11,1	12,9	12,1	12,1	12,4	11,7
75	8,3	8,8	10,0	9,2	9,0	9,3	8,9
80	7,4	6,8	7,7	6,9	6,8	6,8	6,6
85 и более <i>85 and over</i>	6,6	5,1	6,0	5,1	5,1	4,8	4,7
Городское население <i>Urban population</i>							
Мужчины в возрасте, лет: <i>Males</i> <i>at age:</i>							
0	27,6	40,4	63,0	63,6	62,5	64,8	60,2
5	45,6	51,7	61,5	60,6	59,4	61,3	56,6
10	44,4	48,2	56,8	55,8	54,6	56,5	51,7
15	39,6	43,9	52,0	51,0	49,8	51,7	46,9
20	35,7	39,8	47,4	46,3	45,1	47,0	42,3
25	32,0	35,9	42,9	41,9	40,7	42,5	38,1
30	28,4	32,1	38,5	37,5	36,4	38,1	33,9
35	25,0	28,4	34,2	33,3	32,2	33,7	29,9
40	21,9	24,8	30,0	29,2	28,2	29,5	26,1
45	19,1	21,4	25,9	25,3	24,4	25,4	22,5
50	16,3	18,3	21,9	21,5	20,8	21,6	19,3
55	13,7	15,5	18,3	17,9	17,4	18,0	16,3
60	11,5	13,0	15,0	14,6	14,3	14,8	13,6
65	9,5	10,8	12,2	11,6	11,5	12,0	11,2
70	7,7	8,9	9,7	9,2	9,0	9,5	9,0
75	6,2	7,2	7,6	7,1	6,9	7,4	7,2
80	5,2	5,8	5,9	5,5	5,3	5,6	5,6
85 и более <i>85 and over</i>	4,4	4,7	4,6	4,2	4,1	4,2	4,3

Пол и возраст Sex and age	1896- -1897	1926- -1927	1958- -1959	1969- -1970	1978- -1979	1989	1996
Женщины в возрасте, лет: <i>Females</i> at age:							
0	32,2	47,5	71,5	73,3	73,2	74,5	72,7
5	50,8	59,3	69,6	70,1	69,8	70,8	68,9
10	48,9	55,8	64,8	65,2	65,0	65,9	64,0
15	45,1	51,5	60,0	60,3	60,1	61,0	59,1
20	41,2	47,3	55,2	55,5	55,2	56,2	54,3
25	37,6	43,4	50,5	50,7	50,4	51,4	49,6
30	34,1	39,5	45,8	45,9	45,6	46,5	44,9
35	30,6	35,6	41,1	41,1	40,9	41,7	40,2
40	27,2	31,7	36,5	36,5	36,2	37,0	35,6
45	23,8	27,9	32,0	31,9	31,6	32,4	31,1
50	20,5	24,2	27,6	27,5	27,2	27,9	26,8
55	17,3	20,6	23,3	23,2	23,0	23,5	22,8
60	14,4	17,1	19,3	19,1	19,0	19,4	18,8
65	11,9	14,0	15,5	15,3	15,2	15,6	14,9
70	9,6	11,1	12,2	11,9	11,8	12,1	11,6
75	7,6	8,7	9,4	9,0	8,8	9,2	8,8
80	6,3	6,7	7,1	6,8	6,6	6,7	6,4
85 и более <i>85 and over</i>	5,4	5,2	5,4	5,1	5,0	4,7	4,6
	Сельское население <i>Rural population</i>						
Мужчины в возрасте, лет: <i>Males</i> at age:							
0	29,7	40,4	62,9	62,1	59,6	62,6	58,4
5	50,2	54,8	62,0	59,3	56,9	59,4	55,1
10	48,7	51,8	57,4	54,5	52,1	54,7	50,4
15	45,0	47,5	52,7	49,7	47,4	49,9	45,5
20	41,1	43,2	48,2	45,2	42,9	45,4	41,0
25	37,5	39,4	43,7	41,0	38,9	41,2	37,1
30	33,9	35,5	39,4	37,0	35,0	37,0	33,2
35	30,3	31,7	35,2	33,0	31,2	32,9	29,4
40	26,7	27,9	31,1	29,1	27,6	28,9	25,6
45	23,2	24,3	27,1	25,4	24,1	25,1	22,2
50	20,0	20,9	23,3	21,8	20,8	21,5	19,0

Продолжение табл.25
Table 25, continued

Пол и возраст Sex and age	1896- -1897	1926- -1927	1958- -1959	1969- -1970	1978- -1979	1989	1996
55	16,9	17,7	19,7	18,4	17,6	18,2	16,2
60	14,0	14,7	16,5	15,1	14,7	15,1	13,6
65	11,5	11,9	13,6	12,2	11,9	12,2	11,1
70	9,5	9,5	11,0	9,7	9,4	9,7	9,0
75	8,0	7,5	8,7	7,6	7,2	7,6	7,3
80	7,0	5,9	6,8	5,8	5,6	5,8	5,8
85 и более 85 and over	6,2	4,7	5,2	4,3	4,3	4,4	4,5
Женщины в возрасте, лет: Females at age.							
0	31,7	45,3	71,3	73,2	72,6	74,2	71,9
5	50,4	59,0	70,3	70,2	69,7	70,8	68,4
10	48,9	55,9	65,7	65,5	64,9	66,0	63,6
15	45,2	51,7	60,9	60,6	60,1	61,1	58,7
20	41,4	47,5	56,3	55,8	55,4	56,4	54,0
25	37,9	43,7	51,7	51,1	50,7	51,6	49,3
30	34,4	39,9	47,1	46,4	46,0	46,9	44,6
35	30,9	36,0	42,5	41,8	41,4	42,2	40,0
40	27,4	32,2	38,0	37,3	36,9	37,5	35,4
45	23,9	28,4	33,6	32,8	32,5	33,0	31,1
50	20,5	24,5	29,2	28,4	28,2	28,6	26,9
55	17,2	20,8	24,9	24,1	24,1	24,4	22,9
60	14,2	17,2	20,8	20,0	20,1	20,3	19,1
65	11,7	13,9	16,9	16,0	16,2	16,3	15,4
70	9,8	11,1	13,5	12,5	12,6	12,8	12,1
75	8,4	8,8	10,5	9,4	9,4	9,7	9,2
80	7,4	6,7	8,0	6,6	7,0	7,1	6,7
85 и более 85 and over	6,7	5,1	6,3	5,2	5,2	5,0	4,8

¹⁾ Ожидаемая продолжительность жизни людей, достигших определенного возраста - среднее число лет, которое предстояло бы прожить достигшим данного возраста при сохранении во всех следующих возрастах современного уровня смертности.
См. пояснения к таблице 24.

¹⁾ Expectation of life for persons at a certain age is defined as a mean number of years to be lived by survivors to this age, provided the mortality level in each age existing in the given year, reached by the current time, would remain unchanged.

See footnote to the Table 24.

26. БРАКИ И РАЗВОДЫ

Marriages and divorces

Годы Years	Число браков <i>Marriages</i>	Число разводов <i>Divorces</i>	На 1000 населения <i>Per 1,000 population</i>	
			браков <i>marriages</i>	разводов <i>divorces</i>
Все население <i>Total population</i>				
1940	614387	103573	5,5	0,9
1950	1222971	49378	12,0	0,5
1951	1266389	56027	12,2	0,5
1952	1168291	62941	11,1	0,6
1953	1273220	73667	11,8	0,7
1954	1307163	83647	11,9	0,8
1955	1347517	92047	12,1	0,8
1956	1371977	99685	12,1	0,9
1957	1440738	120295	12,5	1,0
1958	1465051	149852	12,6	1,3
1959	1447643	162966	12,2	1,4
1960	1499581	184398	12,5	1,5
1961	1354480	187165	11,1	1,5
1962	1238951	200829	10,1	1,6
1963	1132448	195176	9,1	1,6
1964	1083068	222898	8,6	1,8
1965	1097585	231389	8,7	1,8
1966	1146887	412501	9,0	3,2
1967	1164845	412293	9,1	3,2
1968	1168428	410209	9,1	3,2
1969	1254011	387698	9,7	3,0
1970	1319227	396589	10,1	3,0
1971	1358369	399339	10,4	3,1
1972	1318280	405010	10,0	3,1
1973	1398464	418513	10,6	3,2
1974	1449340	461100	10,9	3,5
1975	1495787	483825	11,1	3,6
1976	1448670	533246	10,7	3,9
1977	1521356	558353	11,2	4,1
1978	1514628	568495	11,1	4,1
1979	1535488	593898	11,1	4,3
1980	1464579	580720	10,6	4,2
1981	1472752	577507	10,6	4,1
1982	1460198	557623	10,4	4,0
1983	1479130	583026	10,5	4,1
1984	1367827	573705	9,6	4,0
1985	1389426	573981	9,7	4,0
1986	1417544	579387	9,8	4,0
1987	1442622	580106	9,9	4,0

Продолжение табл.26
Table 26, continued

Годы Years	Число браков Marriages	Число разводов Divorces	На 1000 населения Per 1,000 population	
			браков marriages	разводов divorces
1988	1397445	573863	9,5	3,9
1989	1384307	582500	9,4	3,9
1990	1319928	559918	8,9	3,8
1991	1277232	597930	8,6	4,0
1992	1053717	639248	7,1	4,3
1993	1106723	663282	7,5	4,5
1994	1080600	680494	7,4	4,6
1995	1075219	665904	7,3	4,5
1996	866651	562373	5,9	3,8
Городское население <i>Urban population</i>				
1940	326123	64798	8,5	1,7
1950	647604	39625	14,4	0,9
1951	678528	45343	14,4	1,0
1952	627273	50512	12,7	1,0
1953	706255	59043	13,7	1,1
1954	728752	71024	13,6	1,3
1955	741282	78795	13,5	1,4
1956	751475	84182	13,4	1,5
1957	803058	100970	13,9	1,7
1958	832620	127103	13,8	2,1
1959	830936	135844	13,2	2,2
1960	902738	155022	13,8	2,4
1961	840525	158113	12,5	2,3
1962	786746	170111	11,4	2,5
1963	743369	168202	10,4	2,4
1964	717374	192857	9,8	2,6
1965	729898	199675	9,8	2,7
1966	784260	353426	10,3	4,6
1967	795817	347448	10,2	4,5
1968	812707	347081	10,2	4,4
1969	885574	332272	10,9	4,1
1970	925458	342049	11,3	4,2
1971	957131	344180	11,5	4,1
1972	927717	348556	10,2	4,1
1973	988837	361520	11,4	4,2
1974	1021727	396403	11,6	4,5
1975	1056625	415233	11,7	4,6
1976	1021974	455777	11,1	5,0
1977	1071829	474390	11,5	5,1
1978	1058925	481889	11,2	5,1
1979	1068876	501736	11,1	5,2
1980	1029669	490521	10,6	5,0

Продолжение табл.26
Table 26, continued

Годы Years	Число браков Marriages	Число разводов Divorces	На 1000 населения Per 1,000 population	
			браков marriages	разводов divorces
1981	1033609	485876	10,5	4,9
1982	1038256	472005	10,4	4,7
1983	1057501	492290	10,5	4,9
1984	983586	485588	9,6	4,8
1985	1016508	485387	9,8	4,7
1986	1047889	487168	10,0	4,6
1987	1082849	488113	10,2	4,6
1988	1054372	482930	9,8	4,5
1989	1042489	494085	9,6	4,5
1990	998689	478884	9,1	4,4
1991	954056	509239	8,7	4,6
1992	783332	543510	7,2	5,0
1993	827728	560500	7,7	5,2
1994	816599	571923	7,6	5,3
1995	818647	557094	7,6	5,2
1996	666732	474364	6,2	4,4
Сельское население <i>Rural population</i>				
1940	288264	38775	4,0	0,5
1950	575367	9753	10,0	0,2
1951	587861	10684	10,4	0,2
1952	541018	12429	9,6	0,2
1953	566965	14624	10,1	0,3
1954	578411	12623	10,3	0,2
1955	606235	13252	10,7	0,2
1956	620502	15503	10,9	0,3
1957	637680	19325	11,2	0,3
1958	632431	22749	11,2	0,4
1959	616707	27122	11,1	0,5
1960	596843	29376	10,9	0,5
1961	513955	29052	9,5	0,5
1962	452205	30718	8,4	0,6
1963	389079	26974	7,3	0,5
1964	365694	30041	6,9	0,6
1965	367687	31714	7,1	0,6
1966	362627	59075	7,1	1,2
1967	369028	64845	7,3	1,3
1968	355721	63128	7,2	1,3
1969	368437	55426	7,6	1,1
1970	393769	54540	8,1	1,1
1971	401238	55159	8,4	1,2
1972	390563	56454	8,3	1,2
1973	409627	56993	8,9	1,2

Годы Years	Число браков Marriages	Число разводов Divorces	На 1000 населения Per 1,000 population	
			браков marriages	разводов divorces
1974	427613	64697	9,5	1,4
1975	439162	68592	10,0	1,6
1976	426696	77469	9,8	1,8
1977	449527	83963	10,5	2,0
1978	455703	86606	10,7	2,0
1979	466612	92162	11,1	2,2
1980	434910	90199	10,5	2,2
1981	439143	91631	10,7	2,2
1982	421942	85618	10,4	2,1
1983	421629	90736	10,5	2,3
1984	384241	88117	9,6	2,2
1985	372918	88594	9,4	2,2
1986	369655	92219	9,3	2,3
1987	359773	91993	9,2	2,3
1988	343073	90933	8,8	2,3
1989	341818	88415	8,8	2,3
1990	321239	81034	8,3	2,1
1991	323176	88691	8,3	2,3
1992	270385	95738	6,9	2,4
1993	278995	102782	7,1	2,6
1994	264001	108571	6,7	2,8
1995	256572	108810	6,5	2,8
1996	199919	88009	5,1	2,2

Сведения о заключенных браках и расторгнутых браках (разводах) основаны на ежегодной статистической разработке данных, содержащихся во вторых экземплярах актов гражданского состояния, составляемых на каждое такое событие органами записи актов гражданского состояния.

Данные в таблице охватывают только зарегистрированные случаи заключения и расторжения браков.

Числа браков и разводов на 1000 населения (общие коэффициенты брачности и разводимости) вычислены как отношения соответственно чисел заключенных и расторгнутых в течение календарного года браков к среднегодовой численности наличного населения.

Information related to marriages contracted and marriages dissolved (divorces) is based on annual statistical tabulation of inscriptions of the copies of records compiled by civil registrar's offices for each vital event.

Data presented in this table refer only to marriages and divorces officially registered by civil registrar's offices.

Number of marriages and divorces per 1,000 population crude marriage and divorce rates are defined as a ratios, respectively, of a number of marriages contracted and dissolved during the calendar year, to mid-year de-facto (present-in-area) population.

БРАКИ И РАЗВОДЫ

Marriages and divorces

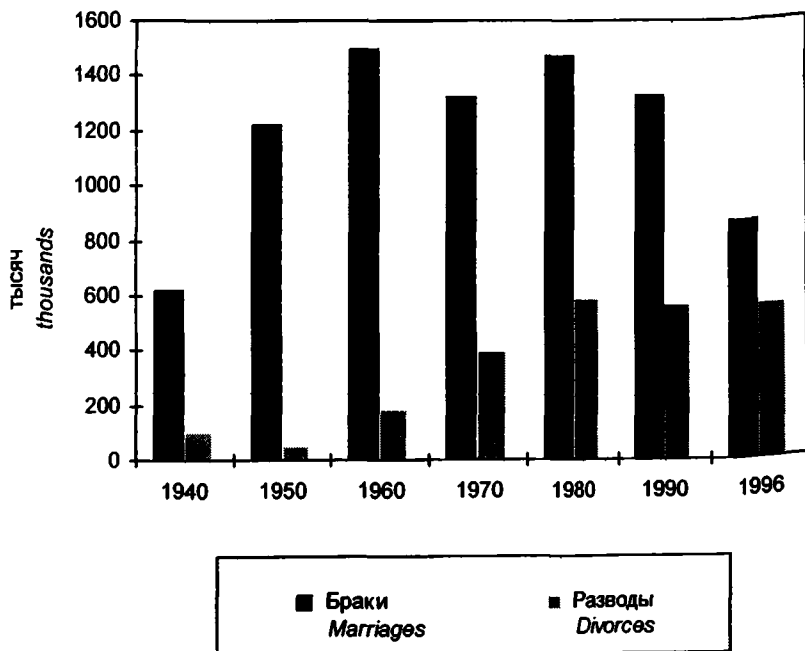

МИГРАЦИЯ Migration

27.МИГРАЦИЯ (городские поселения)

Urban migration

Годы Years	Число прибывших, тыс. человек <i>Arrivals, in thousands</i>	Число выбывших, тыс. человек <i>Departures, in thousands</i>	Миграцион- ный при- рост насе- ления, тыс. человек <i>Net migration, in thousands</i>	На 1000 населения ¹⁾ <i>Per 1,000 population</i>		
				прибыв- ших <i>arrivals</i>	выбыв- ших <i>departures</i>	миграци- онный прирост <i>net migration</i>
1939	6694,2	5140,4	1553,8	180,4	138,5	41,9
1940	5840,0	4945,7	894,3	152,0	128,7	23,3
1946	6402,6	3536,0	2866,6
1947	4793,9	4010,7	783,2
1948	4855,4	3762,7	1092,7
1949	4462,0	3565,9	896,1
1950	4824,1	3734,4	1089,7	107,6	83,3	24,3
1951	5140,7	3967,0	1173,7	109,1	84,2	24,9
1952	5203,3	4126,2	1077,1	105,3	83,5	21,8
1953	6108,1	4444,4	1663,7	118,4	86,2	32,2
1954	5730,2	4877,8	852,4	107,2	91,2	16,0
1955	5538,9	4956,7	582,2	101,0	90,4	10,6
1956	5543,8	4846,5	697,3	98,7	86,3	12,4
1957	5279,6	4605,6	674,0	91,1	79,4	11,7
1958	5389,9	4713,6	676,3	89,4	78,2	11,2
1959	5412,2	4373,6	1038,6	86,4	69,8	16,6
1960	5493,4	4324,1	1169,3	84,6	66,6	18,0
1961	4740,5	4158,3	582,2	70,7	62,0	8,7
1962	4919,2	4177,2	742,0	71,4	60,7	10,7
1963	5028,5	4040,1	988,4	71,1	57,1	14,0
1964	4823,2	3959,3	863,9	66,6	54,7	11,9
1965	4913,2	4058,1	855,1	66,4	54,9	11,5
1966	5135,8	4368,8	767,0	68,0	57,8	10,2
1967	5235,0	4438,1	796,9	67,9	57,6	10,3
1968	5591,5	4637,4	954,1	71,2	59,0	12,2
1969	5902,4	4948,0	954,4	73,7	61,8	11,9
1970	5917,9	4892,3	1025,0	72,5	59,9	12,6
1971	6129,0	5010,7	1118,3	73,6	60,2	13,4
1972	6098,9	4954,1	1144,8	71,8	58,3	13,5
1973	6128,6	4966,3	1162,3	70,7	57,3	13,4
1974	6116,5	4944,1	1172,4	69,2	55,9	13,3
1975	6083,6	4937,4	1146,2	67,5	54,7	12,8
1976	5811,0	4873,0	938,0	63,3	53,1	10,2

Годы Years	Число прибывших, тыс. человек <i>Arrivals, in thousands</i>	Число выбывших, тыс. человек <i>Departures, in thousands</i>	Миграцион- ный при- рост насе- ления, тыс. человек <i>Net migration, in thousands</i>	На 1000 населения ¹⁾ <i>Per 1,000 population ¹⁾</i>		
				прибыв- ших <i>arrivals</i>	выбыв- ших <i>departures</i>	миграци- онный прирост <i>net migration</i>
1977	5688,2	4827,3	860,9	61,0	51,8	9,2
1978	5670,4	4846,7	823,7	59,9	51,2	8,7
1979	5575,1	4763,7	811,4	58,1	49,7	8,4
1980	4878,8	4110,8	768,0	50,2	42,3	7,9
1981	4789,4	4041,1	748,3	48,7	41,1	7,6
1982	4595,3	3903,7	691,6	46,1	39,2	6,9
1983	4531,9	3845,5	686,4	44,9	38,1	6,8
1984	4449,6	3747,3	702,3	43,5	36,7	6,8
1985	4470,6	3686,0	784,6	43,2	35,6	7,6
1986	4482,8	3677,0	805,8	42,7	35,0	7,7
1987	4392,7	3698,2	694,5	41,3	34,8	6,5
1988	4230,7	3618,4	612,3	39,3	33,6	5,7
1989	3804,9	3276,4	528,5	35,0	30,1	4,9
1990	3480,4	3042,1	438,3	31,8	27,8	4,0
1991	2894,0	2782,0	112,0	26,4	25,4	1,0
1992	2693,0	2657,4	35,6	24,6	24,3	0,3
1993	2510,3	2339,3	171,0	23,1	21,5	1,6
1994	2853,0	2233,8	619,2	26,3	20,6	5,7
1995	2722,2	2253,1	469,1	25,2	20,8	4,4
1996	2432,5	2069,7	362,8	22,5	19,2	3,3
1997	2264,7	1941,4	323,3	21,0	18,0	3,0

¹⁾ Относительные показатели миграции (число прибывших, число выбывших и миграционный прирост на 1000 городского населения) рассчитываются как отношения числа прибытий (выбытий, миграционного прироста) к среднегодовой численности наличного городского населения.

Пояснения к таблицам 27-30

Статистическому учету подлежат определенные категории мигрантов: прибывшие в городские поселения и сельскую местность и выбывшие из них на постоянное жительство, на работу независимо от ее характера (постоянная или временная), на учебу (кроме краткосрочной, т.е. до 1,5 месяца) и т.д. Статистическим учетом не охватывается передвижение лиц, которые прибыли или выбыли на дачи на срок летнего сезона, на отдых или лечение в курортные местности, санатории, дома отдыха, на лечение в больницы, в отпуск или на каникулы, на совещания, конференции и т.д. Не учитывается передвижение экскурсантов, туристов, а также лиц, меняющих место жительства в пределах одного и того же населенного пункта или переехавших из одного сельского населенного пункта в другой в пределах административного района.

¹⁾ *Relative migration indices such as number of arrivals, number of departures and net migration per 1,000 population are computed as a ratio of a number of arrivals (departures, net migration) to mid-year de-facto (present-in-area) urban population.*

Notes for tables 27-30

Specified categories of migrants are to be recorded by the State statistical bodies of the Russian Federation, such as: arrivals to urban settlements and rural areas and departures from them for permanent residence elsewhere, persons seeking jobs irrespective of the type of their employment (permanent or temporary) persons arriving as students or trainees (excluding short-time study-up to 1.5 months) etc. Excluded are categories of persons moving in the summer time for vacation or for stay in their summer houses (datchas), for recreation or rehabilitation or treatment in sanatoriums, rest homes, for hospital treatment, for vacations, as well as travellers on business trips, for attendance at sessions, conferences and the like. Nor excursionists, tourist as well as persons changing their place of residence within the same settlement or rural residents changing their place of residence within the same administrative district are subject for statistical recording.

МИГРАЦИОННЫЙ ПРИРОСТ НАСЕЛЕНИЯ

Net migration

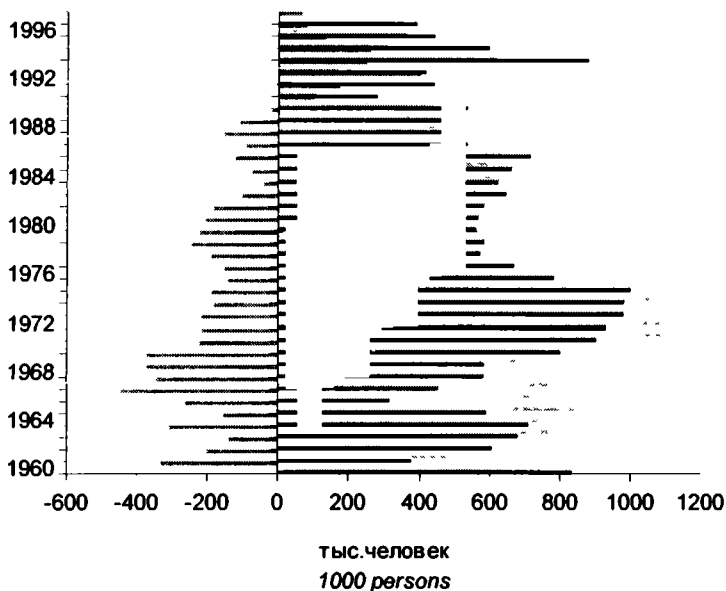

Общий прирост

 Городское население

 Сельское население
Net migration-total Urban population Rural population

28. МИГРАЦИЯ (сельские поселения)

Rural migration

Годы Years	Число прибывших, тыс. человек <i>Arrivals, in thousands</i>	Число выбывших, тыс. человек <i>Departures, in thousands</i>	Миграцион- ный при- рост насе- ления, тыс. человек <i>Net migration, in thousands</i>	На 1000 населения ¹⁾ <i>Per 1,000 population ¹⁾</i>		
				прибыв- ших <i>arrivals</i>	выбыв- ших <i>departures</i>	миграци- онный прирост <i>net migration</i>
1960	2302,7	2636,1	-333,4	41,9	47,9	-6,0
1961	2130,9	2331,4	-200,5	39,1	42,7	-3,6
1962	2173,8	2309,1	-135,3	40,1	42,6	-2,5
1963	1985,4	2295,2	-309,8	36,9	42,7	-5,8
1964	1948,4	2104,6	-156,2	36,5	39,5	-3,0
1965	1921,8	2185,4	-263,6	36,4	41,4	-5,0
1966	1923,3	2370,9	-447,6	36,9	45,5	-8,6
1967	1947,3	2289,8	-342,5	38,0	44,6	-6,6
1968	1965,8	2338,0	-372,2	38,9	46,3	-7,4
1969	2068,9	2438,9	-370,0	41,7	49,2	-7,5
1970	2258,2	2480,5	-222,3	46,3	50,9	-4,6
1971	2334,2	2550,4	-216,2	48,8	53,3	-4,5
1972	2301,2	2516,2	-215,0	49,1	53,6	-4,5
1973	2267,8	2448,9	-181,1	49,4	53,3	-3,9
1974	2125,0	2315,1	-190,1	47,3	51,5	-4,2
1975	2091,1	2235,7	-144,6	47,5	50,8	-3,3
1976	2082,6	2239,8	-157,2	48,0	51,6	-3,6
1977	2040,7	2229,3	-188,6	47,6	52,0	-4,4
1978	2011,0	2259,6	-248,6	47,4	53,2	-5,8
1979	2009,3	2235,0	-225,7	47,9	53,2	-5,3
1980	1955,6	2163,8	-208,2	47,1	52,2	-5,1
1981	1972,4	2153,6	-181,2	48,0	52,4	-4,4
1982	1933,1	2038,5	-105,4	47,6	50,2	-2,6
1983	1984,7	2023,4	-38,7	49,3	50,2	-0,9
1984	1938,6	2016,7	-78,1	48,3	50,3	-2,0
1985	1945,3	2065,5	-120,2	48,8	51,8	-3,0
1986	2023,3	2113,3	-90,0	51,2	53,4	-2,2
1987	2031,0	2188,7	-157,7	51,7	55,7	-4,0
1988	2045,3	2157,6	-112,3	52,3	55,2	-2,9
1989	1887,8	1907,3	-19,5	48,5	49,0	-0,5
1990	1819,0	1716,4	102,6	46,9	44,3	2,6
1991	1602,8	1430,4	172,4	41,2	36,8	4,4

Продолжение табл.28
Table 28, continued

Годы Years	Число прибывших, тыс. человек Arrivals, in thousands	Число выбывших, тыс. человек Departures, in thousands	Миграцион- ный при- рост насе- ления, тыс. человек Net migration, in thousands	На 1000 населения ¹⁾ Per 1,000 population ¹⁾		
				прибыв- ших arrivals	выбыв- ших departures	миграци- онный прирост net migration
1992	1585,1	1180,0	405,1	40,2	30,0	10,2
1993	1371,9	1121,1	250,8	35,3	28,9	6,4
1994	1355,3	1097,0	258,3	33,9	27,5	6,4
1995	1274,9	1140,8	134,1	31,9	28,6	3,3
1996	1101,3	1020,9	80,4	27,7	25,7	2,0
1997	1057,9	990,0	67,9	26,7	25,0	1,7

¹⁾ Относительные показатели миграции (число прибывших, число выбывших и миграционный прирост на 1000 сельского населения) рассчитываются как отношения числа прибытий (выбытий, миграционного прироста) к среднегодовой численности наличного сельского населения.

¹⁾ Relative migration indices such as number of arrivals, number of departures and net migration per 1,000 population are computed as a ratio of a number of arrivals (departures, net migration) to mid-year de-facto (present-in-area) rural population.

29. ВОЗРАСТНО-ПОЛОВОЙ СОСТАВ МИГРАНТОВ ПО ГОРОДСКИМ ПОСЕЛЕНИЯМ

(тыс. человек)

Age-sex composition of urban migrants (in thousands)

Годы Years	Мужчины - всего Males - total	в том числе в возрасте including at age			Женщины - всего Females - total	в том числе в возрасте of them at age		
		моложе трудо- способ- ного under working age	трудо- способ- ном working age	старше трудо- способ- ного over working age		моложе трудо- способ- ного under working age	трудо- способ- ном working age	старше трудо- способ- ного over working age
Прибывшие Arrivals								
1940	3197	358	2762	77	2643	364	2063	216
1950	2360	264	2044	52	2464	253	2037	174
1955	2965	284	2620	61	2574	279	2112	183
1956	2964	293	2607	64	2580	283	2105	192
1957	2799	267	2470	62	2481	260	2026	195
1958	2905	285	2562	58	2485	274	2009	202
1959	2922	294	2567	61	2490	281	1995	214
1960	3001	323	2613	65	2492	312	1953	227
1961	2534	289	2189	56	2206	281	1722	203
1962	2742	286	2397	59	2177	275	1691	211
1963	2790	305	2424	61	2238	297	1719	222
1964	2677	290	2329	58	2146	287	1649	210
1965	2696	283	2351	62	2217	276	1709	232
1966	2733	295	2374	64	2403	287	1881	235
1967	2782	307	2412	63	2453	296	1923	234
1968	3041	314	2662	65	2550	307	2001	242
1969	3229	331	2832	66	2673	326	2098	249
1970	3271	316	2888	67	2646	319	2085	242
1971	3420	317	3033	70	2709	311	2145	253
1972	3371	317	2983	71	2727	313	2164	250
1973	3414	311	3033	70	2715	307	2170	238
1974	3377	306	2998	73	2739	315	2181	243
1975	3363	304	2984	75	2720	303	2171	246
1976	3229	297	2865	67	2582	296	2067	219
1977	3160	285	2813	62	2528	282	2036	210
1978	3128	286	2777	65	2543	287	2035	221
1979	3054	333	2659	62	2521	333	1970	218
1980	2439	322	2057	60	2440	323	1900	217
1981	2364	339	1966	59	2427	336	1872	219

Годы Years	Мужчины - всего Males - total	в том числе в возрасте including at age			Женщины - всего Females - total	в том числе в возрасте of them at age		
		моложе трудо- способ- ного under working age	трудо- способ- ном working age	старше трудо- способ- ного over working age		моложе трудо- способ- ного under working age	трудо- способ- ном working age	старше трудо- способ- ного over working age
1982	2280	330	1896	54	2315	324	1788	203
1983	2269	334	1878	57	2263	330	1732	201
1984	2222	345	1821	56	2227	340	1682	205
1985	2246	354	1827	65	2224	348	1654	222
1986	2278	365	1846	67	2204	357	1621	226
1987	2229	360	1797	72	2164	356	1581	227
1988	2137	364	1702	71	2093	358	1502	233
1989	1902	327	1507	68	1903	323	1360	220
1990	1710	311	1333	66	1771	310	1245	216
1991	1425	265	1109	51	1469	295	1036	138
1992	1358	261	1046	51	1335	252	920	163
1993	1265	244	962	59	1245	235	827	183
1994	1417	286	1064	67	1435	275	950	210
1995	1327	265	991	71	1395	256	924	215
1996	1173	221	884	68	1260	215	839	206
1997	1083	197	818	68	1181	192	789	200
Выбывшие Departures								
1940	2904	182	2643	79	2042	182	1685	175
1950	1846	165	1638	43	1888	163	1593	132
1955	2558	243	2262	53	2399	231	2008	160
1956	2523	231	2238	54	2324	218	1943	163
1957	2390	207	2127	56	2216	199	1847	170
1958	2496	217	2222	57	2218	208	1835	175
1959	2306	218	2038	50	2067	207	1697	163
1960	2270	235	2001	54	2034	222	1641	171
1961	2238	221	1966	51	1920	213	1541	166
1962	2292	227	2009	56	1885	214	1495	176
1963	2222	217	1952	53	1818	207	1438	173
1964	2194	213	1928	53	1765	203	1394	168
1965	2255	214	1989	52	1803	204	1420	179
1966	2448	224	2164	60	1921	202	1536	183
1967	2439	216	2166	57	1999	205	1611	183
1968	2550	208	2285	57	2087	212	1684	191
1969	2746	228	2460	58	2202	219	1783	200
1970	2713	220	2437	56	2179	219	1772	188

Продолжение табл.29
Table 29, continued

Годы Years	Мужчины - всего Males - total	в том числе в возрасте including at age			Женщины - всего Females - total	в том числе в возрасте including at age		
		моложе трудо- способ- ного under working age	трудо- способ- ном working age	старше трудо- способ- ного over working age		моложе трудо- способ- ного under working age	трудо- способ- ном working age	старше трудо- способ- ного over working age
1971	2803	218	2527	58	2208	209	1807	192
1972	2774	209	2507	58	2181	198	1795	188
1973	2789	206	2522	61	2178	194	1798	186
1974	2750	202	2491	57	2194	192	1817	185
1975	2765	202	2504	59	2173	189	1798	186
1976	2717	215	2447	55	2156	204	1778	174
1977	2694	219	2420	55	2133	207	1756	170
1978	2696	219	2425	52	2151	208	1772	171
1979	2606	266	2288	52	2157	253	1731	173
1980	2037	254	1735	48	2074	243	1659	172
1981	1997	262	1687	48	2044	246	1619	179
1982	1921	256	1622	43	1983	247	1574	162
1983	1906	263	1598	45	1940	253	1523	164
1984	1857	272	1542	43	1891	256	1471	164
1985	1824	273	1505	46	1861	262	1429	170
1986	1820	280	1493	47	1857	267	1417	173
1987	1844	281	1510	53	1854	271	1412	171
1988	1816	286	1478	52	1803	273	1357	173
1989	1621	257	1313	51	1656	246	1246	164
1990	1497	249	1199	49	1545	237	1146	162
1991	1371	237	1086	48	1411	226	1032	153
1992	1315	240	1024	51	1342	226	951	165
1993	1161	220	887	54	1179	209	801	169
1994	1093	218	823	52	1141	205	770	166
1995	1096	217	823	56	1157	205	774	178
1996	1006	187	764	55	1064	178	718	168
1997	945	171	720	54	996	162	675	159

В Российской Федерации в население моложе трудоспособного возраста входят мужчины и женщины 0-15 лет, трудоспособного возраста - мужчины 16-59 лет и женщины 16-54 лет, старше трудоспособного возраста - мужчины 60 лет и старше и женщины 55 лет и старше.

Under-working age population in the Russian Federation includes males and females aged 0-15, while working-age population comprises males aged 16-59 and females aged 16-54; post-working age population consists of males aged 60 and over and females aged 55 and over.

30. МИГРАЦИЯ ГОРОДСКОГО НАСЕЛЕНИЯ ПО ТЕРРИТОРИЯМ РОССИИ

Urban migration by the territories of Russia

Территории Годы <i>Territories Years</i>	Число прибыв- ших, тыс. человек <i>Arrivals, in thousands</i>	Число выбыв- ших, тыс. человек <i>Departures, in thousands</i>	Мигра- ционный прирост, тыс. человек <i>Net migration, in thousands</i>	На 1000 населения ¹⁾ <i>Per 1,000 population¹⁾</i>		
				прибыв- ших <i>arrivals</i>	выбыв- ших <i>departu- res</i>	мигра- ционный прирост <i>net migration</i>
1. Российская Федерация						
1940	5840,0	4945,7	894,3	152,0	128,7	23,3
1950	4824,1	3734,4	1089,7	107,6	83,3	24,3
1960	5493,4	4324,1	1169,3	84,6	66,6	18,0
1970	5917,3	4892,3	1025,0	72,5	59,9	12,6
1980	4878,8	4110,8	768,0	50,2	42,3	7,9
1990	3480,4	3042,1	438,3	31,8	27,8	4,0
1997	2264,7	1941,4	323,3	21,0	18,0	3,0
2. Северный район						
1940	324,9	217,8	107,1	268,2	179,8	88,4
1950	233,0	173,0	60,0	152,8	113,5	39,3
1960	322,1	270,8	51,3	120,5	101,3	19,2
1970	307,4	267,6	39,8	91,5	79,6	11,9
1980	257,6	222,8	34,8	62,0	53,6	8,4
1990	180,5	171,0	9,5	38,1	36,1	2,0
1997	99,0	118,2	-19,2	22,5	26,8	-4,3
3. Республика Карелия						
1940	98,8	31,8	67,0	562,6	181,1	381,5
1950	38,7	28,3	10,4	149,2	109,1	40,1
1960	39,6	44,1	-4,5	95,7	106,6	-10,9
1970	50,2	46,7	3,5	101,7	94,6	7,1
1980	35,4	31,0	4,4	60,9	53,3	7,6
1990	25,7	22,0	3,7	39,4	33,7	5,7
1997	12,4	11,7	0,7	21,6	20,4	1,2
4. Республика Коми						
1940	10,0	9,3	0,7	342,5	318,5	24,0
1950	39,2	20,0	19,2	226,5	115,5	111,0
1960	78,3	63,3	15,0	156,3	126,4	29,9
1970	67,5	57,3	10,2	111,6	94,8	16,8
1980	66,4	56,3	10,1	81,4	69,0	12,4
1990	44,1	46,9	-2,8	45,9	48,8	-2,9
1997	25,4	33,3	-7,9	29,3	38,4	-9,1

Территории Годы <i>Territories Years</i>	Число прибыв- ших, тыс. человек <i>Arrivals, in thousands</i>	Число выбыв- ших, тыс. человек <i>Departures, in thousands</i>	Мигра- ционный прирост, тыс. человек <i>Net migration, in thousands</i>	На 1000 населения ¹⁾ <i>Per 1,000 population¹⁾</i>		
				прибыв- ших <i>arrivals</i>	выбыв- ших <i>departu- res</i>	мигра- ционный прирост <i>net migration</i>
5. Архангельская область						
1940	89,4	70,8	18,6	195,3	154,7	40,6
1950	61,0	51,5	9,5	126,5	106,8	19,7
1960	82,9	64,7	18,2	114,7	89,5	25,2
1970	83,1	73,2	9,9	89,8	79,1	10,7
1980	57,5	52,8	4,7	53,7	49,3	4,4
1990	38,2	36,3	1,9	32,9	31,3	1,6
1997	18,5	22,4	-3,9	16,7	20,2	-3,5
6. Ненецкий автономный округ²⁾						
1990	1,6	2,0	-0,4	46,9	58,7	-11,8
1997	0,6	1,0	-0,4	21,5	35,8	-14,3
7 Вологодская область						
1940	68,7	60,2	8,5	235,6	206,4	29,2
1950	49,6	40,8	8,8	151,6	124,7	26,9
1960	51,4	37,8	13,6	106,7	78,5	28,2
1970	49,2	39,3	9,9	79,1	63,2	15,9
1980	41,5	35,1	6,4	52,7	44,6	8,1
1990	32,5	26,4	6,1	36,3	29,5	6,8
1997	19,2	13,7	5,5	21,0	15,0	6,0
8 Мурманская область						
1940	58,0	45,7	12,3	225,5	177,7	47,8
1950	44,5	32,4	12,1	157,6	114,7	42,9
1960	69,9	60,9	9,0	126,4	110,1	16,3
1970	57,4	51,1	6,3	80,4	71,6	8,8
1980	56,8	47,6	9,2	63,1	52,9	10,2
1990	40,0	39,4	0,6	37,5	37,0	0,5
1997	23,5	37,1	-13,6	24,9	39,4	-14,5
9. Северо-Западный район						
1940	590,2	503,6	86,6	140,4	119,8	20,6
1950	372,8	314,4	58,4	100,8	85,0	15,8
1960	284,4	208,0	76,4	60,9	44,6	16,3
1970	322,8	252,4	70,4	57,4	44,9	12,5
1980	288,3	242,0	46,3	43,7	36,7	7,0
1990	185,5	165,4	20,1	25,8	23,0	2,8
1997	121,4	102,2	19,2	17,5	14,7	2,8

Территории Годы <i>Territories Years</i>	Число прибыв- ших, тыс. человек <i>Arrivals, in thousands</i>	Число выбыв- ших, тыс. человек <i>Departures in thousands</i>	Мигра- ционный прирост, тыс. человек <i>Net migration, in thousands</i>	На 1000 населения ¹⁾ <i>Per 1,000 population¹⁾</i>		
				прибыв- ших <i>arrivals</i>	выбыв- ших <i>departures</i>	мигра- ционный прирост <i>net migration</i>
10. г. Санкт-Петербург						
1940	426,2	363,2	63,0	127,0	108,2	18,8
1950	216,4	182,6	33,8	76,1	64,2	11,9
1960	169,6	120,9	48,7	48,8	34,8	14,0
1970	185,3	143,7	41,6	45,7	35,4	10,3
1980	174,0	147,0	27,0	37,4	31,6	5,8
1990	101,2	102,5	-1,3	20,1	20,4	-0,3
1997	64,2	60,8	3,4	13,5	12,8	0,7
11. Ленинградская область						
1940	89,3	73,0	16,3	232,2	189,8	42,4
1950	98,1	82,1	16,0	226,9	189,9	37,0
1960	63,7	49,7	14,0	102,5	80,0	22,5
1970	75,8	62,1	13,7	94,3	77,3	17,0
1980	66,1	55,5	10,6	66,1	55,5	10,6
1990	42,8	29,9	12,9	38,9	27,2	11,7
1997	30,8	20,2	10,6	27,8	18,2	9,6
12. Новгородская область						
1940	47,4	39,9	7,5	180,8	152,2	28,6
1950	34,7	28,8	5,9	158,0	131,1	26,9
1960	26,2	20,2	6,0	88,8	68,4	20,4
1970	31,5	23,6	7,9	80,9	60,6	20,3
1980	25,0	19,5	5,5	52,4	40,9	11,5
1990	20,2	16,6	3,6	38,2	31,4	6,8
1997	14,7	10,5	4,2	28,0	20,0	8,0
13. Псковская область						
1940	27,3	27,5	-0,2	135,7	136,7	-1,0
1950	23,6	20,9	2,7	115,9	102,6	13,3
1960	24,9	17,2	7,7	90,9	62,8	28,1
1970	30,2	23,0	7,2	80,0	60,9	19,1
1980	23,2	20,0	3,2	49,0	42,2	6,8
1990	21,3	16,4	4,9	39,6	30,5	9,1
1997	11,7	10,7	1,0	21,6	19,7	1,9
14. Центральный район						
1940	1471,1	1367,5	103,6
1950	1056,2	827,4	228,8	86,3	67,6	18,7
1960	858,3	625,8	232,5	52,9	38,6	14,3
1970	992,8	751,2	241,6	50,0	37,8	12,2
1980	756,6	584,6	172,0	32,9	25,4	7,5
1990	575,8	460,9	114,9	22,8	18,3	4,5
1997	421,3	297,2	124,1	17,1	12,1	5,0

Территории Годы <i>Territories Years</i>	Число прибыв- ших, тыс. человек <i>Arrivals, in thousands</i>	Число выбыв- ших, тыс. человек <i>Departures, in thousands</i>	Мигра- ционный прирост, тыс. человек <i>Net migration, in thousands</i>	На 1000 населения ¹⁾ <i>Per 1,000 population¹⁾</i>		
				прибыв- ших <i>arrivals</i>	выбыв- ших <i>departu- res</i>	мигра- ционный прирост <i>net migration</i>
15. Брянская область						
1940	65,8	62,5	3,3	140,7	133,6	7,1
1950	47,7	37,0	10,7	117,5	91,1	26,4
1960	49,8	36,6	13,2	87,4	64,3	23,1
1970	57,6	46,1	11,5	76,1	60,9	15,2
1980	43,2	39,2	4,0	47,9	43,5	4,4
1990	34,9	35,9	-1,0	34,9	35,9	-1,0
1997	21,6	18,5	3,1	21,4	18,3	3,1
16. Владимирская область						
1940	84,4	78,1	6,3	162,9	150,7	12,2
1950	70,6	54,3	16,3	113,8	87,5	26,3
1960	61,2	47,5	13,7	73,6	57,1	16,5
1970	66,5	55,8	10,7	64,6	54,2	10,4
1980	50,3	43,8	6,5	41,9	36,4	5,5
1990	35,4	30,8	4,6	26,8	23,3	3,5
1997	26,3	20,4	5,9	20,0	15,5	4,5
17. Ивановская область						
1940	109,2	118,3	-9,1
1950	78,1	67,9	10,2	104,8	91,1	13,7
1960	68,8	57,7	11,1	76,4	64,1	12,3
1970	69,9	70,5	-0,6	69,6	70,2	-0,6
1980	46,2	44,6	1,6	43,9	42,4	1,5
1990	32,6	30,3	2,3	30,5	28,3	2,2
1997	21,2	18,0	3,2	20,6	17,5	3,1
18. Калужская область						
1940	31,6	26,2	5,4	130,8	108,4	22,4
1950	25,0	19,7	5,3	102,5	80,8	21,7
1960	28,7	20,8	7,9	77,9	56,4	21,5
1970	34,5	27,7	6,8	66,3	53,2	13,1
1980	30,4	21,9	8,5	47,5	34,2	13,3
1990	25,6	18,3	7,3	33,9	24,2	9,7
1997	18,9	13,2	5,7	23,2	16,2	7,0
19. Костромская область						
1940	34,2	30,6	3,6	134,4	120,3	14,1
1950	31,3	22,6	8,7	110,9	80,1	30,8
1960	29,4	25,7	3,7	75,8	66,2	9,6
1970	34,1	32,2	1,9	72,5	68,5	4,0
1980	23,3	21,4	1,9	45,2	41,5	3,7
1990	20,4	17,8	2,6	36,5	31,8	4,7
1997	12,4	9,4	3,0	23,5	17,8	5,7

Территории Годы <i>Territories Years</i>	Число прибыв- ших, тыс. человек <i>Arrivals, in thousands</i>	Число выбыв- ших, тыс. человек <i>Departures, in thousands</i>	Мигра- ционный прирост, тыс. человек <i>Net migration, in thousands</i>	На 1000 населения ¹⁾ <i>Per 1,000 population¹⁾</i>		
				прибыв- ших <i>arrivals</i>	выбыв- ших <i>departu- res</i>	мигра- ционный прирост <i>net migration</i>
20 г Москва						
1940	469,9	447,2	22,7	107,6	102,4	5,2
1950	292,6	232,1	60,5	59,6	47,2	12,4
1960	196,5	109,9	86,6	31,4	17,6	13,8
1970	215,3	121,3	94,0	29,8	16,8	13,0
1980	190,2	102,3	87,9	23,0	12,4	10,6
1990	128,6	94,3	34,3	14,3	10,5	3,8
1997	114,0	63,2	50,8	13,2	7,3	5,9
21. Московская область						
1940	292,4	247,9	44,5	132,6	112,4	20,2
1950	204,8	160,4	44,4	90,7	71,1	19,6
1960	129,5	89,4	40,1	44,0	30,4	13,6
1970	204,9	149,4	55,5	52,3	38,1	14,2
1980	136,5	108,5	28,0	29,0	23,0	6,0
1990	116,2	86,6	29,6	21,8	16,2	5,6
1997	96,5	64,8	31,7	18,4	12,4	6,0
22. Орловская область						
1940	23,0	22,7	0,3	138,0	136,2	1,8
1950	20,9	16,3	4,6	164,7	128,4	36,3
1960	21,4	11,9	9,5	87,1	48,5	38,6
1970	29,6	20,6	9,0	80,6	56,1	24,5
1980	21,9	17,3	4,6	43,6	34,5	9,1
1990	18,7	13,5	5,2	33,2	24,0	9,2
1997	10,7	8,9	1,8	18,6	15,5	3,1
23. Рязанская область						
1940	34,3	31,2	3,1	166,6	151,5	15,1
1950	25,8	18,7	7,1	95,5	69,2	26,3
1960	40,1	28,4	11,7	85,1	60,3	24,8
1970	42,0	31,8	10,2	62,5	47,3	15,2
1980	31,6	28,0	3,6	39,2	34,7	4,5
1990	24,2	18,3	5,9	27,0	20,4	6,6
1997	13,6	11,9	1,7	15,2	13,3	1,9
24 Смоленская область						
1940	55,3	53,5	1,8	148,1	143,3	4,8
1950	35,6	27,6	8,0	136,1	105,5	30,6
1960	35,2	26,1	9,1	91,9	68,1	23,8
1970	39,4	29,9	9,5	73,7	56,0	17,7
1980	40,1	30,6	9,5	57,7	44,0	13,7
1990	31,2	23,5	7,7	39,1	29,4	9,7
1997	17,0	14,6	2,4	20,9	17,9	3,0

Территории Годы <i>Territories Years</i>	Число прибыв- ших, тыс. человек <i>Arrivals, in thousands</i>	Число выбыв- ших, тыс. человек <i>Departures, in thousands</i>	Мигра- ционный прирост, тыс. человек <i>Net migration, in thousands</i>	На 1000 населения ¹⁾ <i>Per 1,000 population¹⁾</i>		
				прибыв- ших	выбыв- ших	мигра- ционный прирост
				<i>arrivals</i>	<i>departures</i>	<i>net migration</i>
25 Тверская область						
1940	85,1	87,6	-2,5	140,8	144,9	-4,1
1950	74,9	57,4	17,5	120,7	92,5	28,2
1960	59,4	49,1	10,3	72,6	60,0	12,6
1970	69,1	54,7	14,4	70,3	55,7	14,6
1980	53,4	44,8	8,6	47,8	40,1	7,7
1990	42,9	35,3	7,6	35,7	29,4	6,3
1997	25,8	19,1	6,7	21,6	16,0	5,6
26 Тульская область						
1940	101,0	79,5	21,5	149,1	117,4	31,7
1950	80,6	58,6	22,0	97,2	70,6	26,6
1960	80,0	78,9	1,1	66,7	65,8	0,9
1970	78,3	69,4	8,9	55,9	49,5	6,4
1980	52,6	51,6	1,0	35,2	34,6	0,6
1990	36,0	33,1	2,9	23,8	21,9	1,9
1997	23,9	20,6	3,3	16,4	14,1	2,3
27. Ярославская область						
1940	84,9	82,2	2,7	135,2	130,9	4,3
1950	68,3	54,8	13,5	102,5	82,2	20,3
1960	58,3	43,8	14,5	69,5	52,2	17,3
1970	51,6	41,8	9,8	52,3	42,3	10,0
1980	36,9	30,5	6,4	32,9	27,2	5,7
1990	29,0	23,2	5,8	24,0	19,2	4,8
1997	19,4	14,6	4,8	16,8	12,6	4,2
28. Волго-Вятский район						
1940	314,7	269,6	45,1
1950	250,9	197,4	53,5	105,6	83,1	22,5
1960	271,0	183,3	87,7	79,1	53,5	25,6
1970	296,4	248,4	48,0	66,6	55,8	10,8
1980	245,7	202,5	43,2	46,5	38,3	8,2
1990	177,8	143,4	34,4	30,2	24,3	5,9
1997	106,0	87,9	18,1	18,0	14,9	3,1
29 Республика Марий Эл						
1940	19,1	15,3	3,8	236,4	189,4	47,0
1950	16,1	12,0	4,1	126,3	94,1	32,2
1960	21,7	14,3	7,4	109,8	72,4	37,4
1970	22,3	15,7	6,6	79,0	55,6	23,4
1980	24,5	17,7	6,8	63,5	45,9	17,6
1990	18,2	14,6	3,6	38,9	31,2	7,7
1997	10,6	10,2	0,4	22,4	21,5	0,9

Продолжение табл.30
Table 30, continued

Территории Годы <i>Territories Years</i>	Число прибыв- ших, тыс. человек <i>Arrivals, in thousands</i>	Число выбыв- ших, тыс. человек <i>Departures, in thousands</i>	Мигра- ционный прирост, тыс. человек <i>Net migration, in thousands</i>	На 1000 населения ¹⁾ <i>Per 1,000 population¹⁾</i>		
				прибыв- ших <i>arrivals</i>	выбыв- ших <i>departu- res</i>	мигра- ционный прирост <i>net migration</i>
30. Республика Мордовия						
1940	16,7	13,7	3,0	193,3	158,6	34,7
1950	11,5	9,2	2,3	99,4	79,5	19,9
1960	24,6	14,8	9,8	109,5	65,9	43,6
1970	29,0	23,6	5,4	76,9	62,6	14,3
1980	25,5	19,4	6,1	53,9	41,0	12,9
1990	16,8	12,6	4,2	30,3	22,8	7,5
1997	7,8	7,5	0,3	13,9	13,4	0,5
31. Чувашская Республика						
1940	34,3	26,6	7,7	234,9	182,2	52,7
1950	27,1	22,4	4,7	141,9	117,3	24,6
1960	32,1	21,3	10,8	112,0	74,3	37,7
1970	39,8	29,5	10,3	89,9	66,7	23,2
1980	44,5	29,3	15,2	71,5	47,1	24,4
1990	33,3	24,0	9,3	42,0	30,2	11,8
1997	15,8	15,3	0,5	19,1	18,5	0,6
32. Кировская область						
1940	72,9	64,1	8,8	207,9	182,8	25,1
1950	58,6	46,6	12,0	115,8	92,1	23,7
1960	67,8	50,3	17,5	92,2	68,4	23,8
1970	76,7	69,5	7,2	80,8	73,2	7,6
1980	60,0	53,8	6,2	55,5	49,7	5,8
1990	43,1	36,9	6,2	37,3	31,9	5,4
1997	24,7	22,0	2,7	21,6	19,2	2,4
33. Нижегородская область						
1940	171,7	149,9	21,8
1950	137,6	107,2	30,4	95,8	74,7	21,1
1960	124,8	82,6	42,2	63,0	41,7	21,3
1970	128,6	110,1	18,5	53,6	45,9	7,7
1980	91,2	82,3	8,9	33,5	30,2	3,3
1990	66,4	55,3	11,1	22,7	18,9	3,8
1997	47,1	32,9	14,2	16,3	11,4	4,9
34. Центрально- Черноземный район						
1940	230,2	221,7	8,5	165,8	159,7	6,1
1950	173,8	144,7	29,1	121,2	100,9	20,3
1960	200,2	135,8	64,4	87,7	59,5	28,2
1970	227,6	173,5	54,1	70,2	53,5	16,7
1980	205,6	160,9	44,7	49,6	38,8	10,8
1990	146,1	105,0	41,1	30,9	22,2	8,7
1997	96,2	69,8	26,4	19,7	14,3	5,4

Продолжение табл.30
Table 30, continued

Территории Годы <i>Territories Years</i>	Число прибыв- ших, тыс. человек <i>Arrivals, in thousands</i>	Число выбыв- ших, тыс. человек <i>Departures, in thousands</i>	Мигра- ционный прирост, тыс. человек <i>Net migration, in thousands</i>	На 1000 населения ¹⁾ <i>Per 1,000 population¹⁾</i>		
				прибыв- ших <i>arrivals</i>	выбыв- ших <i>departu- res</i>	мигра- ционный прирост <i>net migration</i>
35. Белгородская область						
1940	19,4	17,9	1,5	194,2	179,2	15,0
1950	11,6	11,6	0,0	90,1	90,1	0,0
1960	28,0	19,7	8,3	107,9	75,9	32,0
1970	41,4	30,6	10,8	91,9	67,9	24,0
1980	46,5	35,0	11,5	65,3	49,1	16,2
1990	35,3	24,5	10,8	39,6	27,5	12,1
1997	27,8	16,9	10,9	28,7	17,5	11,2
36. Воронежская область						
1940	94,8	94,6	0,2	156,9	156,6	0,3
1950	70,4	56,8	13,6	126,5	102,1	24,4
1960	73,2	44,7	28,5	83,8	51,1	32,7
1970	74,6	59,0	15,6	64,3	50,9	13,4
1980	65,0	49,3	15,7	47,6	36,1	11,5
1990	42,2	32,4	9,8	27,8	21,3	6,5
1997	26,0	20,1	5,9	16,8	13,0	3,8
37. Курская область						
1940	40,8	37,6	3,2	204,1	188,1	16,0
1950	28,8	24,7	4,1	130,9	112,3	18,6
1960	30,7	20,6	10,1	90,2	60,5	29,7
1970	35,8	25,6	10,2	72,9	52,1	20,8
1980	33,3	26,9	6,4	48,9	39,5	9,4
1990	24,7	17,7	7,0	31,3	22,4	8,9
1997	16,6	12,3	4,3	20,4	15,1	5,3
38. Липецкая область						
1940	29,7	26,8	2,9	152,9	138,0	14,9
1950	29,8	23,5	6,3	133,5	105,3	28,2
1960	32,2	23,4	8,8	86,7	63,0	23,7
1970	37,2	27,6	9,6	67,8	50,3	17,5
1980	29,6	22,6	7,0	42,1	32,2	9,9
1990	21,9	13,4	8,5	28,1	17,2	10,9
1997	13,7	9,2	4,5	17,2	11,5	5,7
39. Тамбовская область						
1940	45,5	44,8	0,7	156,7	154,3	2,4
1950	33,2	28,1	5,1	108,5	91,9	16,6
1960	36,1	27,4	8,7	82,4	62,5	19,9
1970	38,6	30,7	7,9	64,9	51,6	13,3
1980	31,2	27,1	4,1	45,5	39,5	6,0
1990	22,0	17,0	5,0	29,4	22,7	6,7
1997	12,1	11,3	0,8	16,0	15,0	1,0

Продолжение табл 30
Table 30, continued

Территории Годы <i>Territories Years</i>	Число прибыв- ших, тыс человек <i>Arrivals, in thousands</i>	Число выбыв- ших, тыс человек <i>Departures, in thousands</i>	Мигра- ционный прирост, тыс человек <i>Net migration, in thousands</i>	На 1000 населения ¹⁾ <i>Per 1,000 population¹⁾</i>		
				прибыв- ших <i>arrivals</i>	выбыв- ших <i>departures</i>	мигра- ционный прирост <i>net migration</i>
40. Поволжский район						
1940	531,7	470,5	61,2	147,3	130,3	17,0
1950	416,2	332,5	83,7	98,3	78,5	19,8
1960	544,1	398,2	145,9	84,2	61,7	22,5
1970	654,3	485,6	168,7	74,9	55,6	19,3
1980	524,7	439,6	85,1	48,9	41,0	7,9
1990	387,1	312,9	74,2	31,8	25,7	6,1
1997	254,9	203,5	51,4	20,6	16,5	4,1
41 Республика Калмыкия						
1940	5,0	4,5	0,5	165,6	149,0	16,6
1950	2,5	2,3	0,2	105,9	97,5	8,4
1960	6,1	4,0	2,1	139,6	91,5	48,1
1970	8,7	6,7	2,0	93,4	72,0	21,4
1980	8,2	8,1	0,1	66,9	66,1	0,8
1990	6,8	6,3	0,5	45,2	41,9	3,3
1997	4,4	3,2	1,2	35,1	25,6	9,5
42 Республика Татарстан						
1940	99,1	93,8	5,3	154,8	146,5	8,3
1950	71,2	61,3	9,9	87,1	75,0	12,1
1960	100,6	73,3	27,3	80,8	58,9	21,9
1970	130,0	90,6	39,4	79,4	55,4	24,0
1980	132,5	108,5	24,0	59,6	48,8	10,8
1990	84,4	70,3	14,1	31,2	26,0	5,2
1997	60,5	49,3	11,2	21,8	17,8	4,0
43 Астраханская область						
1940	42,3	39,1	3,2	137,5	127,1	10,4
1950	21,8	15,0	6,8	80,3	55,3	25,0
1960	34,0	25,0	9,0	83,4	61,3	22,1
1970	31,8	24,5	7,3	60,2	46,3	13,9
1980	26,9	22,8	4,1	43,2	36,6	6,6
1990	24,1	19,8	4,3	35,3	29,0	6,3
1997	13,9	10,7	3,2	20,2	15,6	4,6
44 Волгоградская область						
1940	88,2	81,5	6,7	134,8	124,6	10,2
1950	75,5	56,4	19,1	123,3	92,1	31,2
1960	96,2	75,8	20,4	86,4	68,1	18,3
1970	113,1	91,0	22,1	73,6	59,2	14,4
1980	84,7	76,7	8,0	47,2	42,8	4,4
1990	70,7	56,4	14,3	35,5	28,3	7,2
1997	44,6	32,7	11,9	22,2	16,3	5,9

Территории Годы <i>Territories Years</i>	Число прибыв- ших, тыс человек <i>Arrivals, in thousands</i>	Число выбыв- ших, тыс человек <i>Departures, in thousands</i>	Мигра- ционный прирост, тыс человек <i>Net migration, in thousands</i>	На 1000 населения ¹⁾ <i>Per 1,000 population¹⁾</i>		
				прибыв- ших <i>arrivals</i>	выбыв- ших <i>departures</i>	мигра- ционный прирост <i>net migration</i>
45 Пензенская область						
1940	41,3	32,9	8,4	135,5	107,9	27,6
1950	31,8	26,7	5,1	84,9	71,3	13,6
1960	42,1	31,9	10,2	78,2	59,2	19,0
1970	44,3	34,8	9,5	64,7	50,8	13,9
1980	34,6	27,1	7,5	40,8	32,0	8,8
1990	28,2	20,6	7,6	28,7	20,9	7,8
1997	20,0	16,4	3,6	20,0	16,4	3,6
46 Самарская область						
1940	97,0	79,9	17,1	155,3	127,9	27,4
1950	86,4	60,3	26,1	96,5	67,4	29,1
1960	120,8	80,4	40,4	81,7	54,4	27,3
1970	165,8	112,8	53,0	82,8	56,4	26,4
1980	108,2	92,2	16,0	44,2	37,6	6,6
1990	73,0	59,0	14,0	27,8	22,5	5,3
1997	48,9	37,2	11,7	18,3	14,0	4,3
47 Саратовская область						
1940	126,8	112,5	14,3	152,0	134,8	17,2
1950	92,9	80,1	12,8	99,3	85,6	13,7
1960	108,0	81,0	27,0	89,0	66,8	22,2
1970	107,2	87,3	19,9	66,7	54,3	12,4
1980	83,9	67,9	16,0	45,6	36,9	8,7
1990	61,6	53,2	8,4	30,6	26,4	4,2
1997	41,5	33,7	7,8	20,8	16,9	3,9
48 Ульяновская область						
1940	32,0	26,3	5,7	149,6	123,0	26,6
1950	34,1	30,4	3,7	111,5	99,4	12,1
1960	36,3	26,8	9,5	86,5	63,9	22,6
1970	53,4	37,9	15,5	82,2	58,3	23,9
1980	45,7	36,3	9,4	55,6	44,2	11,4
1990	38,3	27,3	11,0	37,4	26,6	10,8
1997	21,1	20,3	0,8	19,5	18,7	0,8
49. Северо-Кавказский район						
1940	490,9	429,4	61,5	154,1	134,8	19,3
1950	429,0	347,0	82,0	125,6	101,6	24,0
1960	548,5	424,9	123,6	104,9	81,2	23,7
1970	581,4	462,9	118,5	80,8	64,3	16,5
1980	483,5	409,2	74,3	55,5	47,0	8,5
1990	331,6	263,8	67,8	34,0	27,1	6,9
1997	194,7	171,2	23,5	19,9	17,5	2,4

Территории Годы <i>Territories Years</i>	Число прибыв- ших, тыс. человек <i>Arrivals, in thousands</i>	Число выбыв- ших, тыс. человек <i>Departures, in thousands</i>	Мигра- ционный прирост, тыс. человек <i>Net migration, in thousands</i>	На 1000 населения ¹⁾ <i>Per 1,000 population¹⁾</i>		
				прибыв- ших <i>arrivals</i>	выбыв- ших <i>departu- res</i>	мигра- ционный прирост <i>net migration</i>
50. Республика Адыгея ²⁾						
1990	10,0	7,5	2,5	43,6	32,7	10,9
1997	6,6	5,1	1,5	27,2	21,0	6,2
51. Республика Дагестан						
1940	39,2	26,4	12,8	180,7	121,7	59,0
1950	26,8	22,1	4,7	120,7	99,5	21,2
1960	34,1	26,6	7,5	102,6	80,0	22,6
1970	42,8	34,7	8,1	83,8	68,0	15,8
1980	35,9	31,5	4,4	54,4	47,7	6,7
1990	30,5	27,3	3,2	37,7	33,8	3,9
1997	14,4	18,8	-4,4	16,6	21,7	-5,1
52, 56. Республика Ингушетия и Чеченская Республика						
1940	27,2	21,8	5,4	131,2	105,2	26,0
1950	24,1	19,0	5,1	113,1	89,2	23,9
1960	36,4	23,6	12,8	115,0	74,6	40,4
1970	32,6	27,1	5,5	72,9	60,6	12,3
1980	22,2	22,0	0,2	45,0	44,6	0,4
1990	17,1	19,7	-2,6	30,3	34,9	-4,6
52. Республика Ингушетия 1997	0,3	0,8	-0,5	2,3	6,2	-3,9
56. Чеченская Республика 1997						...
53. Кабардино-Балкарская Республика						
1940	21,9	14,7	7,2	220,5	148,0	72,5
1950	17,3	15,5	1,8	136,2	122,0	14,2
1960	21,0	15,5	5,5	117,0	86,4	30,6
1970	22,0	15,9	6,1	74,0	53,5	20,5
1980	15,8	15,4	0,4	39,5	38,5	1,0
1990	14,2	11,4	2,8	29,9	24,0	5,9
1997	8,7	8,6	0,1	19,1	18,9	0,2
54. Карачаево-Черкесская Республика ²⁾						
1990	9,1	7,5	1,6	43,5	35,9	7,6
1997	5,2	4,8	0,4	26,9	24,8	2,1
55. Республика Северная Осетия-Алания						
1940	25,1	21,2	3,9	154,5	130,5	24,0
1950	23,8	20,0	3,8	131,3	110,3	21,0
1960	25,1	19,7	5,4	101,3	79,5	21,8
1970	22,7	17,4	5,3	63,1	48,4	14,7
1980	17,3	15,7	1,6	42,1	38,2	3,9
1990	11,8	10,6	1,2	26,8	24,0	2,8
1997	5,9	7,8	-1,9	12,9	17,0	-4,1

Территории Годы <i>Territories Years</i>	Число прибыв- ших, тыс. человек <i>Arrivals, in thousands</i>	Число выбыв- ших, тыс. человек <i>Departures, in thousands</i>	Мигра- ционный прирост, тыс. человек <i>Net migration, in thousands</i>	На 1000 населения ¹⁾ <i>Per 1,000 population¹⁾</i>		
				прибыв- ших <i>arrivals</i>	выбыв- ших <i>departu- res</i>	мигра- ционный прирост <i>net migration</i>
57. Краснодарский край						
1940	141,0	122,4	18,6	184,5	160,1	24,4
1950	129,6	111,1	18,5	144,1	123,6	20,5
1960	176,4	130,2	46,2	124,1	91,6	32,5
1970	179,2	141,8	37,4	90,2	71,4	18,8
1980	152,6	129,2	23,4	64,8	54,9	9,9
1990	91,3	65,6	25,7	35,4	25,5	9,9
1997	63,3	48,5	14,8	23,1	17,7	5,4
58. Ставропольский край						
1940	53,3	47,8	5,5	154,0	138,1	15,9
1950	43,5	37,2	6,3	119,6	102,3	17,3
1960	62,0	48,5	13,5	111,9	87,5	24,4
1970	85,7	68,6	17,1	97,8	78,3	19,5
1980	80,4	65,6	14,8	69,5	56,7	12,8
1990	51,7	36,5	15,2	38,2	26,9	11,3
1997	38,1	31,0	7,1	26,3	21,4	4,9
59. Ростовская область						
1940	183,2	175,1	8,1	141,9	135,6	6,3
1950	163,9	122,1	41,8	127,0	94,6	32,4
1960	193,5	160,8	32,7	96,7	80,4	16,3
1970	196,4	157,4	39,0	80,3	64,3	16,0
1980	159,3	129,8	29,5	55,6	45,3	10,3
1990	95,9	77,7	18,2	31,0	25,1	5,9
1997	52,2	45,8	6,4	17,5	15,3	2,2
60. Уральский район						
1940	854,5	646,2	208,3	168,0	127,1	40,9
1950	796,3	612,3	184,0	109,7	84,4	25,3
1960	926,0	738,6	187,4	87,9	70,1	17,8
1970	903,9	834,7	69,2	73,3	67,7	5,6
1980	678,4	622,6	55,8	48,6	44,6	4,0
1990	457,5	433,9	23,6	29,8	28,3	1,5
1997	327,2	270,3	56,9	21,5	17,8	3,7
61. Республика Башкортостан						
1940	118,7	79,9	38,8	201,7	135,7	66,0
1950	107,3	63,5	43,8	143,5	84,9	58,6
1960	119,7	85,1	34,6	87,7	62,4	25,3
1970	130,9	99,6	31,3	70,5	53,6	16,9
1980	128,7	111,7	17,0	57,7	50,1	7,6
1990	87,4	76,5	10,9	34,1	29,9	4,2
1997	61,3	47,0	14,3	23,1	17,7	5,4

Продолжение табл.30
Table 30, continued

Территории Годы <i>Territories Years</i>	Число прибыв- ших, тыс. человек <i>Arrivals, in thousands</i>	Число выбыв- ших, тыс. человек <i>Departures, in thousands</i>	Мигра- ционный прирост, тыс. человек <i>Net migration, in thousands</i>	На 1000 населения ¹⁾ <i>Per 1,000 population¹⁾</i>		
				прибыв- ших <i>arrivals</i>	выбыв- ших <i>departures</i>	мигра- ционный прирост <i>net migration</i>
62 Удмуртская Республика						
1940	61,3	55,0	6,3	181,5	162,8	18,7
1950	40,8	36,4	4,4	93,9	83,8	10,1
1960	51,9	36,6	15,3	82,4	58,1	24,3
1970	62,8	47,2	15,6	76,9	57,8	19,1
1980	48,5	38,5	10,0	48,6	38,6	10,0
1990	31,6	27,8	3,8	27,7	24,4	3,3
1997	20,8	18,0	2,8	18,3	15,8	2,5
63 Курганская область						
1940	13,9	12,1	1,8	127,9	111,3	16,6
1950	26,7	23,4	3,3	112,8	98,9	13,9
1960	39,1	27,6	11,5	113,1	79,8	33,3
1970	45,3	35,7	9,6	96,4	76,0	20,4
1980	33,2	29,3	3,9	59,7	52,7	7,0
1990	23,2	20,5	2,7	38,0	33,6	4,4
1997	14,9	13,7	1,2	24,3	22,4	1,9
64 Оренбургская область						
1940	94,8	64,9	29,9	199,2	136,4	62,8
1950	70,7	56,6	14,1	115,9	92,8	23,1
1960	91,9	72,7	19,2	105,4	83,4	22,0
1970	88,2	73,1	15,1	80,6	66,8	13,8
1980	68,2	58,4	9,8	52,9	45,3	7,6
1990	46,3	41,2	5,1	33,1	29,5	3,6
1997	32,5	25,3	7,2	22,8	17,7	5,1
65 Пермская область						
1940	174,2	118,5	55,7	194,5	132,3	62,2
1950	140,2	102,5	37,7	110,4	80,7	29,7
1960	160,9	132,8	28,1	88,1	72,7	15,4
1970	145,5	149,9	-4,4	71,6	73,7	-2,1
1980	99,1	98,2	0,9	44,4	44,0	0,4
1990	68,0	67,5	0,5	28,9	28,7	0,2
1997	43,5	40,6	2,9	19,1	17,8	1,3
66 Коми-Пермяцкий автономный округ²⁾						
1990	2,0	2,1	-0,1	41,9	44,0	-2,1
1997	1,4	1,3	0,1	29,2	27,1	2,1

Продолжение табл.30
Table 30, continued

Территории Годы <i>Territories Years</i>	Число прибыв- ших, тыс. человек <i>Arrivals, in thousands</i>	Число выбыв- ших, тыс. человек <i>Departures, in thousands</i>	Мигра- ционный прирост, тыс. человек <i>Net migration, in thousands</i>	На 1000 населения <i>Per 1,000 population</i> ¹⁾		
				прибыв- ших <i>arrivals</i>	выбыв- ших <i>departu- res</i>	мигра- ционный прирост <i>net migration</i>
67 Свердловская область						
1940	243,5	183,4	60,1	156,2	117,7	38,5
1950	252,6	204,6	48,0	110,3	89,3	21,0
1960	278,9	226,4	52,5	88,1	71,5	16,6
1970	259,1	258,3	0,8	74,2	74,0	0,2
1980	179,0	169,4	9,6	46,9	44,4	2,5
1990	118,7	116,5	2,2	28,3	27,8	0,5
1997	88,6	75,9	12,7	21,7	18,6	3,1
68 Челябинская область						
1940	148,1	132,4	15,7	132,2	118,2	14,0
1950	158,0	125,3	32,7	94,7	75,1	19,6
1960	183,6	157,4	26,2	78,6	67,4	11,2
1970	172,1	170,9	1,2	67,0	66,5	0,5
1980	121,7	117,1	4,6	43,1	41,5	1,6
1990	82,3	83,9	-1,6	26,8	27,3	-0,5
1997	65,6	49,8	15,8	21,9	16,6	5,3
69. Западно-Сибирский район						
1940	472,2	407,9	64,3	167,2	144,4	22,8
1950	446,8	343,7	103,1	111,1	85,5	25,6
1960	632,5	525,5	107,0	104,8	87,1	17,7
1970	645,3	570,8	74,5	86,2	76,3	9,9
1980	590,5	480,8	109,7	65,4	53,3	12,1
1990	424,2	401,4	22,8	38,5	36,5	2,0
1997	305,7	249,0	56,7	28,5	23,2	5,3
70 Республика Алтай²⁾						
1990	4,3	3,4	0,9	81,0	64,0	17,0
1997	3,4	1,7	1,7	69,4	34,7	34,7
71 Алтайский край						
1940	89,8	74,4	15,4	209,9	173,9	36,0
1950	79,2	64,3	14,9	129,4	105,0	24,4
1960	126,1	100,2	25,9	139,0	110,5	28,5
1970	115,4	102,7	12,7	96,5	85,8	10,7
1980	90,5	82,4	8,1	65,7	59,8	5,9
1990	59,5	52,3	7,2	38,6	33,9	4,7
1997	40,7	32,9	7,8	28,9	23,4	5,5

Территории Годы <i>Territories Years</i>	Число прибыв- ших, тыс. человек <i>Arrivals, in thousands</i>	Число выбыв- ших, тыс. человек <i>Departures, in thousands</i>	Мигра- ционный прирост, тыс. человек <i>Net migration, in thousands</i>	На 1000 населения ¹⁾ <i>Per 1,000 population¹⁾</i>		
				прибыв- ших <i>arrivals</i>	выбыв- ших <i>departu- res</i>	мигра- ционный прирост <i>net migration</i>
72. Кемеровская область						
1940	183,8	152,7	31,1	183,1	152,1	31,0
1950	173,1	131,7	41,4	121,9	92,7	29,2
1960	222,3	212,9	9,4	98,6	94,5	4,1
1970	194,2	199,9	-5,7	80,8	83,2	-2,4
1980	138,6	131,8	6,8	53,8	51,2	2,6
1990	89,0	87,0	2,0	32,9	32,2	0,7
1997	54,8	54,1	0,7	20,8	20,6	0,2
73. Новосибирская область						
1940	69,5	57,7	11,8	110,3	91,6	18,7
1950	83,3	62,9	20,4	85,9	64,9	21,0
1960	128,7	94,4	34,3	95,8	70,2	25,6
1970	114,1	97,0	17,1	69,3	58,9	10,4
1980	89,9	76,6	13,3	47,2	40,2	7,0
1990	67,0	59,8	7,2	32,7	29,2	3,5
1997	51,1	38,2	12,9	25,2	18,8	6,4
74. Омская область						
1940	65,5	66,8	-1,3	186,7	190,4	-3,7
1950	42,5	33,1	9,4	85,4	66,5	18,9
1960	59,8	39,2	20,6	79,5	52,1	27,4
1970	72,1	53,8	18,3	70,7	52,8	17,9
1980	57,2	46,2	11,0	45,8	37,0	8,8
1990	47,1	41,1	6,0	32,0	28,0	4,0
1997	39,1	31,2	7,9	26,7	21,3	5,4
75. Томская область						
1940	29,1	24,2	4,9	148,7	123,7	25,0
1950	29,4	21,5	7,9	117,2	85,7	31,5
1960	46,7	37,7	9,0	127,0	102,5	24,5
1970	49,9	39,8	10,1	106,1	84,6	21,5
1980	39,5	32,3	7,2	67,8	55,5	12,3
1990	33,9	34,1	-0,2	44,0	44,3	-0,3
1997	18,9	14,2	4,7	26,6	20,0	6,6
76. Тюменская область						
1940	34,5	32,1	2,4	182,0	169,3	12,7
1950	39,3	30,2	9,1	157,7	121,2	36,5
1960	48,9	41,1	7,8	128,5	108,0	20,5
1970	99,6	77,6	22,0	141,1	109,9	31,2
1980	174,8	111,5	63,3	135,3	86,3	49,0
1990	123,4	123,7	-0,3	51,1	51,2	-0,1
1997	97,7	76,7	21,0	40,2	31,6	8,6

Территории Годы <i>Territories Years</i>	Число прибыв- ших, тыс. человек <i>Arrivals, in thousands</i>	Число выбыв- ших, тыс. человек <i>Departures, in thousands</i>	Мигра- ционный прирост, тыс. человек <i>Net migration, in thousands</i>	На 1000 населения ¹⁾ <i>Per 1,000 population¹⁾</i>		
				прибыв- ших <i>arrivals</i>	выбыв- ших <i>departu- res</i>	мигра- ционный прирост <i>net migration</i>
77. Ханты-Мансийский автономный округ²⁾						
1990	71,7	67,6	4,1	60,1	56,6	3,5
1997	56,0	41,7	14,3	45,7	34,0	11,7
78. Ямало-Ненецкий автономный округ²⁾						
1990	20,8	27,7	-6,9	52,6	70,1	-17,5
1997	19,1	17,1	2,0	46,6	41,7	4,9
79. Восточно-Сибирский район						
1940	249,0	193,5	55,5	131,9	102,5	29,4
1950	221,8	165,8	56,0	98,0	73,2	24,8
1960	450,5	383,2	67,3	124,3	105,7	18,6
1970	469,8	415,0	54,8	101,1	89,3	11,8
1980	419,5	371,5	48,0	73,1	64,8	8,3
1990	287,5	282,3	5,2	43,3	42,5	0,8
1997	167,4	168,9	-1,5	25,8	26,0	-0,2
80. Республика Бурятия						
1940	23,7	22,4	1,3	137,2	129,6	7,6
1950	20,2	17,6	2,6	102,8	89,6	13,2
1960	29,7	26,0	3,7	104,0	91,0	13,0
1970	34,4	29,1	5,3	94,1	79,6	14,5
1980	42,1	34,6	7,5	80,2	65,9	14,3
1990	31,3	30,2	1,1	48,7	47,0	1,7
1997	15,4	16,5	-1,1	24,6	26,4	-1,8
81. Республика Тыва						
1940 ³⁾
1950	7,1	5,3	1,8	280,6	209,5	71,1
1960	12,4	9,5	2,9	205,6	157,5	48,1
1970	13,1	10,5	2,6	147,2	118,0	29,2
1980	10,8	9,6	1,2	92,7	82,4	10,3
1990	10,1	14,7	-4,6	68,7	99,9	-31,2
1997	6,4	4,9	1,5	43,7	33,5	10,2
82. Республика Хакасия²⁾						
1990	23,0	19,7	3,3	55,0	47,1	7,9
1997	15,2	12,4	2,8	36,8	30,0	6,8

Продолжение табл.30
Table 30, continued

Территории Годы Territories Years	Число прибыв- ших, тыс. человек <i>Arrivals, in thousands</i>	Число выбыв- ших, тыс. человек <i>Departures, in thousands</i>	Мигра- ционный прирост, тыс. человек <i>Net migration, in thousands</i>	На 1000 населения ¹⁾ <i>Per 1,000 population¹⁾</i>		
				прибыв- ших <i>arrivals</i>	выбыв- ших <i>departu- res</i>	мигра- ционный прирост <i>net migration</i>
83. Красноярский край						
1940	96,5	70,4	26,1	186,9	136,4	50,5
1950	80,1	60,4	19,7	110,2	83,1	27,1
1960	192,0	160,9	31,1	166,9	139,9	27,0
1970	191,6	168,8	22,8	121,4	107,0	14,4
1980	174,0	152,6	21,4	90,1	79,1	11,0
1990	93,1	95,1	-2,0	39,9	40,8	-0,9
1997	60,9	60,5	0,4	26,6	26,4	0,2
84. Таймырский (Долгано- Ненецкий) автономный округ ²⁾						
1990	2,1	2,5	-0,4	57,5	68,5	-11,0
1997	0,8	1,8	-1,0	27,0	60,8	33,8
85. Эвенкийский автономный округ ²⁾						
1990	0,4	0,5	-0,1	54,8	68,5	-13,7
1997	0,1	0,3	-0,2	17,2	51,7	-34,5
86. Иркутская область						
1940	69,7	59,7	10,0	111,8	95,7	16,1
1950	73,6	47,5	26,1	96,6	62,3	34,3
1960	162,6	130,2	32,4	124,6	99,7	24,9
1970	165,1	147,6	17,5	98,1	87,7	10,4
1980	138,8	126,7	12,1	68,5	62,5	6,0
1990	91,5	87,4	4,1	40,5	38,7	1,8
1997	50,4	51,7	-1,3	22,8	23,4	-0,6
87. Усть-Ордынский Бурятский автономный округ ²⁾						
1990	1,1	1,1	0,0	43,0	43,0	0,0
1997 ⁴⁾	-	-	-	-	-	-
88. Читинская область						
1940	59,1	41,0	18,1	132,8	92,1	40,7
1950	40,8	35,0	5,8	98,3	84,3	14,0
1960	53,8	56,6	-2,8	91,9	96,7	-4,8
1970	65,6	59,0	6,6	98,8	88,9	9,9
1980	53,8	48,0	5,8	68,5	61,1	7,4
1990	38,5	35,2	3,3	45,3	41,4	3,9
1997	19,1	22,9	-3,8	23,7	28,4	-4,7
89. Агинский Бурятский автономный округ ²⁾						
1990	1,2	1,2	0,0	47,1	47,1	0,0
1997	0,6	0,8	-0,2	23,7	31,6	-7,9

Территории Годы <i>Territories Years</i>	Число прибыв- ших, тыс. человек <i>Arrivals, in thousands</i>	Число выбыв- ших, тыс. человек <i>Departures, in thousands</i>	Мигра- ционный прирост, тыс. человек <i>Net migration, in thousands</i>	На 1000 населения ¹⁾ <i>Per 1,000 population¹⁾</i>		
				прибыв- ших <i>arrivals</i>	выбыв- ших <i>departu- res</i>	мигра- ционный прирост <i>net migration</i>
90. Дальневосточный район						
1940	310,6	218,0	92,6	191,1	134,1	57,0
1950	352,3	231,4	120,9	166,4	109,3	57,1
1960	406,2	386,4	19,8	121,4	115,5	5,9
1970	472,0	393,7	78,3	113,0	94,3	18,7
1980	393,4	342,7	50,7	75,7	66,0	9,7
1990	295,6	278,7	16,9	48,3	45,5	2,8
1997	145,7	186,5	-40,8	26,1	33,4	-7,3
91. Республика Саха (Якутия)						
1940	26,3	21,9	4,4	222,5	185,3	37,2
1950	23,7	16,6	7,1	165,4	115,8	49,6
1960	50,3	37,1	13,2	199,4	147,0	52,4
1970	52,6	45,2	7,4	139,7	120,0	19,7
1980	61,7	50,0	11,7	114,5	92,8	21,7
1990	40,9	42,2	-1,3	55,6	57,4	-1,8
1997	19,7	30,3	-10,6	30,4	46,7	-16,3
92. Еврейская автономная область²⁾						
1997	4,5	5,2	-0,7	32,3	37,3	-5,0
93. Чукотский автономный округ²⁾						
1997	2,5	5,1	-2,6	43,3	88,2	-44,9
94. Приморский край						
1940	113,7	79,0	34,7	217,8	151,3	66,5
1950	86,9	65,1	21,8	138,9	104,1	34,8
1960	109,9	93,0	16,9	113,7	96,2	17,5
1970	144,6	119,0	25,6	114,0	93,8	20,2
1980	103,4	91,2	12,2	67,8	59,8	8,0
1990	82,7	71,3	11,4	46,5	40,1	6,4
1997	41,3	46,7	-5,4	23,7	26,8	-3,1
95. Хабаровский край						
1940	115,3	73,4	41,9	263,4	167,7	95,7
1950	88,1	55,6	32,5	198,6	125,4	73,2
1960	91,9	87,5	4,4	121,7	115,9	5,8
1970	103,1	89,3	13,8	110,1	95,4	14,7
1980	80,2	71,3	8,9	70,5	62,7	7,8
1990	60,8	55,9	4,9	46,3	42,6	3,7
1997	27,5	30,2	-2,7	22,0	24,2	-2,2

Продолжение табл.30
Table 30, continued

Территории Годы <i>Territories Years</i>	Число прибыв- ших, тыс. человек <i>Arrivals, in thousands</i>	Число выбыв- ших, тыс. человек <i>Departures, in thousands</i>	Мигра- ционный прирост, тыс. человек <i>Net migration, in thousands</i>	На 1000 населения ¹⁾ <i>Per 1,000 population¹⁾</i>		
				прибыв- ших <i>arrivals</i>	выбыв- ших <i>departu- res</i>	мигра- ционный прирост <i>net migration</i>
96. Амурская область						
1940	45,2	35,4	9,8	141,6	110,9	30,7
1950	46,5	34,9	11,6	144,4	108,4	36,0
1960	47,4	47,6	-0,2	110,0	110,5	-0,5
1970	54,0	43,7	10,3	109,2	88,4	20,8
1980	50,4	46,2	4,2	81,5	74,7	6,8
1990	42,9	37,9	5,0	59,0	52,2	6,8
1997	20,8	22,5	-1,7	31,2	33,7	-2,5
97. Камчатская область						
1940
1950	11,3	7,6	3,7	256,8	172,7	84,1
1960	18,8	18,3	0,5	128,4	125,0	3,4
1970	27,5	18,6	8,9	123,0	83,2	39,8
1980	20,0	17,0	3,0	62,6	53,2	9,4
1990	14,8	14,6	0,2	38,6	38,1	0,5
1997	7,7	13,1	-5,4	23,9	40,6	-16,7
98. Корякский автономный округ²⁾						
1990	1,0	1,0	0,0	66,7	66,7	0,0
1997	0,1	0,4	-0,3	12,7	50,6	37,9
99. Магаданская область						
1940 ⁵⁾
1950 ⁵⁾
1960	36,3	35,3	1,0	220,0	213,9	6,1
1970	41,3	33,0	8,3	209,8	167,6	42,2
1980	40,2	32,4	7,8	142,0	114,5	27,5
1990	25,9	33,1	-7,2	79,6	101,8	-22,2
1997	9,2	12,4	-3,2	41,1	55,3	-14,2
100. Сахалинская область						
1940	10,1	8,3	1,8	180,0	148,0	32,0
1950	95,8	51,6	44,2	289,8	156,1	133,7
1960	51,6	67,6	-16,0	106,8	139,9	-33,1
1970	48,9	44,9	4,0	100,0	91,8	8,2
1980	37,5	34,6	2,9	68,6	63,3	5,3
1990	27,6	23,7	3,9	45,3	38,9	6,4
1997	12,5	21,0	-8,5	23,1	38,9	-15,8

Территории Годы <i>Territories Years</i>	Число прибыв- ших,тыс. человек <i>Arrivals, in thousands</i>	Число выбыв- ших,тыс. человек <i>Departures, in thousands</i>	Мигра- ционный прирост, тыс. человек <i>Net migration, in thousands</i>	На 1000 населения ¹⁾ <i>Per 1,000 population¹⁾</i>		
				прибыв- ших <i>arrivals</i>	выбыв- ших <i>departu- res</i>	мигра- ционный прирост <i>net migration</i>
101 Калининградская область 1940 ²⁾
1950	75,0	44,8	30,2	317,9	189,9	128,0
1960	49,6	43,6	6,0	117,1	102,9	14,2
1970	43,6	36,5	7,1	80,6	67,5	13,1
1980	35,0	31,6	3,4	55,7	50,3	5,4
1990	31,2	23,4	7,8	44,7	33,5	11,2
1997	25,2	16,7	8,5	34,5	22,9	11,6

¹⁾ Относительные показатели миграции (число прибывших, число выбывших и миграционный прирост на 1000 населения) рассчитываются как отношение числа прибытий (выбытий, миграционного прироста) к среднегодовой численности наличного городского населения каждого региона Российской Федерации.

²⁾ Сведения о миграции населения по республикам, имевшим ранее статус автономных областей (республики Адыгея, Алтай, Хакасия, Карачаево-Черкесская Республика), а также по автономным округам и автономной области Российской Федерации до 1990 г. не публиковались и на федеральном уровне обобщенных данных по этим регионам нет

³⁾ Данные по Республике Тыва за 1940 г. отсутствуют, так как в состав Российской Федерации она вошла в 1944 г.

⁴⁾ Данные за 1997 г. о миграции городского населения Усть-Ордынского Бурятского автономного округа отсутствуют в связи с тем, что с 1993 г. все население округа - сельское.

⁵⁾ Данные по Магаданской области за 1940 и 1950 гг. отсутствуют, поскольку она образована в 1953 г. (ранее входила в состав Хабаровского края).

⁶⁾ Данные по Калининградской области за 1940 г. отсутствуют, потому что в состав Российской Федерации она вошла в 1946 г.

¹⁾ *Relative migration indices such as number of arrivals, number of departures and net migration per 1,000 population are computed as a ratio of a number of arrivals (departures, net migration) to mid-year de-facto (present-in-area) urban population.*

²⁾ *Data related to migration to republics which had the status of autonomous regions (oblast), such as the republics of Adygei, Altai, Khakassia, Karachai-Circassian Republic, as well as to autonomous areas (okrug) and regions (oblast) of the Russian Federation prior to 1990*

were not disclosed; heretofore no aggregate data related to the above-mentioned territories and regions are available on the Federal level.

³⁾ No data related to the Republic of Tyva for 1940 are available since it was incorporated into the Russian Federation only in 1944.

⁴⁾ Data referring to migration flows of urban inhabitants of Ust' Orda Buryat autonomous area(okrug) are lacking since from 1993 total population of this administrative area is regarded as rural one.

⁵⁾ Data for Magadan region(obl原因) for 1940 and 1950 are not available since it was established in 1953 only (it was incorporated earlier into Khabarovsk territory (krai)).

⁶⁾ No data related to Kaliningrad region(obl原因) for 1940 are available since it was incorporated into the Russian Federation in 1946.

**СПИСОК ЭКОНОМИЧЕСКИХ РАЙОНОВ И РЕГИОНОВ
РОССИЙСКОЙ ФЕДЕРАЦИИ**

Economic areas and regions of the Russian Federation

- | | |
|------------------------------|-------------------------------------|
| 1. Российская Федерация | <i>The Russian Federation</i> |
| 2. Северный район | <i>The North Region</i> |
| 3. Республика Карелия | <i>Republic of Karelia</i> |
| 4. Республика Коми | <i>Republic of Komi</i> |
| 5. Архангельская область | <i>Arkhangelsk region (oblast)</i> |
| 6. Ненецкий автономный округ | <i>Nenets autonomous area</i> |
| 7. Вологодская область | <i>Vologda region (oblast)</i> |
| 8. Мурманская область | <i>Murmansk region (oblast)</i> |
| 9. Северо-Западный район | <i>The North West Region</i> |
| 10. г. Санкт-Петербург | <i>The City of Sankt-Petersburg</i> |
| 11. Ленинградская область | <i>Leningrad region (oblast)</i> |
| 12. Новгородская область | <i>Novgorod region (oblast)</i> |
| 13. Псковская область | <i>Pskov region (oblast)</i> |
| 14. Центральный район | <i>The Central Region</i> |
| 15. Брянская область | <i>Bryansk region (oblast)</i> |
| 16. Владимирская область | <i>Vladimir region (oblast)</i> |
| 17. Ивановская область | <i>Ivanovo region (oblast)</i> |
| 18. Калужская область | <i>Kaluga region (oblast)</i> |
| 19. Костромская область | <i>Kostroma region (oblast)</i> |
| 20. г. Москва | <i>The City of Moscow</i> |
| 21. Московская область | <i>Moscow region (oblast)</i> |
| 22. Орловская область | <i>Oryol region (oblast)</i> |
| 23. Рязанская область | <i>Ryazan region (oblast)</i> |
| 24. Смоленская область | <i>Smolensk region (oblast)</i> |
| 25. Тверская область | <i>Tver region (oblast)</i> |
| 26. Тульская область | <i>Tula region (oblast)</i> |
| 27. Ярославская область | <i>Yaroslavl region (oblast)</i> |
| 28. Волго-Вятский район | <i>Volga-Vyatka Region</i> |
| 29. Республика Марий Эл | <i>Republic of Mariy El</i> |
| 30. Республика Мордовия | <i>Republic of Mordovia</i> |
| 31. Чувашская Республика | <i>Chuvash republic</i> |
| 32. Кировская область | <i>Kirov region (oblast)</i> |

- | | |
|-------------------------------------|--|
| 33. Нижегородская область | <i>Nizhny Novgorod region (oblast)</i> |
| 34. Центрально-Черноземный район | <i>Central Chernozyem (Black Soil) Region</i> |
| 35. Белгородская область | <i>Belgorod region (oblast)</i> |
| 36. Воронежская область | <i>Voronezh region (oblast)</i> |
| 37. Курская область | <i>Kursk region (oblast)</i> |
| 38. Липецкая область | <i>Lipetzk region (oblast)</i> |
| 39. Тамбовская область | <i>Tambov region (oblast)</i> |
| 40. Поволжский район | <i>Povolzhye (Volga) Region</i> |
| 41. Республика Калмыкия | <i>Republic of Kalmykia</i> |
| 42. Республика Татарстан | <i>Republic of Tatarstan</i> |
| 43. Астраханская область | <i>Astrakhan region (oblast)</i> |
| 44. Волгоградская область | <i>Volgograd region (oblast)</i> |
| 45. Пензенская область | <i>Penza region (oblast)</i> |
| 46. Самарская область | <i>Samara region (oblast)</i> |
| 47. Саратовская область | <i>Saratov region (oblast)</i> |
| 48. Ульяновская область | <i>Ulyanovsk region (oblast)</i> |
| 49. Северо-Кавказский район | <i>North-Caucasus Region</i> |
| 50. Республика Адыгея | <i>Republic of Adygeya</i> |
| 51. Республика Дагестан | <i>Republic of Dagestan</i> |
| 52. Республика Ингушетия | <i>Republic of Ingushetia</i> |
| 53. Кабардино-Балкарская Республика | <i>Kabardian-Balkar Republic</i> |
| 54. Карачаево-Черкесская Республика | <i>Karachaev-Circassian Republic</i> |
| 55. Республика Северная Осетия | <i>Republic of North Ossetia</i> |
| 56. Чеченская Республика | <i>Chechen Republic</i> |
| 57. Краснодарский край | <i>Krasnodar territory (kray)</i> |
| 58. Ставропольский край | <i>Stavropol territory (kray)</i> |
| 59. Ростовская область | <i>Rostov region (oblast)</i> |
| 60. Уральский район | <i>The Ural Region</i> |
| 61. Республика Башкортостан | <i>Republic of Bashkortostan</i> |
| 62. Удмуртская Республика | <i>Udmurt Republic</i> |
| 63. Курганская область | <i>Kurgan region (oblast)</i> |
| 64. Оренбургская область | <i>Orenburg region (oblast)</i> |
| 65. Пермская область | <i>Perm region (oblast)</i> |
| 66. Коми-Пермяцкий автономный округ | <i>Komi-Permyatzky autonomous area (okrug)</i> |
| 67. Свердловская область | <i>Sverdlovsk region (oblast)</i> |

68. Челябинская область	<i>Chelyabinsk region (oblast)</i>
69. Западно-Сибирский район	<i>West Siberian Region</i>
70. Республика Алтай	<i>Republic of Altai</i>
71. Алтайский край	<i>Altai territory (kray)</i>
72. Кемеровская область	<i>Kemerovo region (oblast)</i>
73. Новосибирская область	<i>Novosibirsk region (oblast)</i>
74. Омская область	<i>Omsk region (oblast)</i>
75. Томская область	<i>Tomsk region (oblast)</i>
76. Тюменская область	<i>Tyumen region (oblast)</i>
77. Ханты-Мансийский автономный округ	<i>Khanty-Mansi autonomous area (okrug)</i>
78. Ямало-Ненецкий автономный округ	<i>Yamalo-Nenetz autonomous area (okrug)</i>
79. Восточно-Сибирский район	<i>East Siberian Region</i>
80. Республика Бурятия	<i>Republic of Buryatia</i>
81. Республика Тыва	<i>Republic of Tuva</i>
82. Республика Хакасия	<i>Republic of Khakasia</i>
83. Красноярский край	<i>Krasnoyarsk territory (kray)</i>
84. Таймырский (Долгано-Ненецкий) автономный округ	<i>Taimyr (Dolgano-Nenetz) autonomous area (okrug)</i>
85. Эвенкийский автономный округ	<i>Evenki autonomous area (okrug)</i>
86. Иркутская область	<i>Irkutsk region (oblast)</i>
87. Усть-Ордынский Бурятский автономный округ	<i>Ust-Ordyn Buryat autonomous area (okrug)</i>
88. Читинская область	<i>Chita region (oblast)</i>
89. Агинский Бурятский автономный округ	<i>Aginsky Buryat autonomous area (okrug)</i>
90. Дальневосточный район	<i>Far East Region</i>
91. Республика Саха (Якутия)	<i>Republic of Sakha (Yakutia)</i>
92. Еврейская автономная область	<i>Jewish autonomous oblast</i>
93. Чукотский автономный округ	<i>Chukchi autonomous area (okrug)</i>
94. Приморский край	<i>Primorsky territory (kray)</i>
95. Хабаровский край	<i>Khabarovsk territory (kray)</i>
96. Амурская область	<i>Amur region (oblast)</i>
97. Камчатская область	<i>Kamchatka region (oblast)</i>
98. Корякский автономный округ	<i>Koryak autonomous area (okrug)</i>
99. Магаданская область	<i>Magadan region (oblast)</i>
100. Сахалинская область	<i>Sakhalin region (oblast)</i>
101. Калининградская область	<i>Kaliningrad region (oblast)</i>

**СПИСОК ГОРОДОВ С ЧИСЛЕННОСТЬЮ НАСЕЛЕНИЯ
100 И БОЛЕЕ ТЫСЯЧ ЧЕЛОВЕК**

Cities with population 100,000 and over

Абакан	Abakan
Альметьевск	Almetyevsk
Ангарск	Angarsk
Арзамас	Arzamas
Армавир	Armavir
Архангельск	Arkhangelsk
Астрахань	Astrakhan
Ачинск	Achinsk
Балаково	Balakovo
Балашиха	Balashikha
Барнаул	Barnaul
Белгород	Belgorod
Березники (до 1933 г. Усолье-Соликамское)	Berezniki (Usolie-Solikamskoe up to 1933)
Бийск	Biisk
Благовещенск (Амурская область)	Blagoveshchensk (Amur region)
Братск	Bratsk
Брянск	Bryansk
Великие Луки	Velikie Luki
Владивосток	Vladivostok
Владикавказ	Vladikavkaz
Владимир	Vladimir
Волгоград (до 1925 г. Царицын)	Volgograd (Tsaritsin up to 1925)
Волгодонск	Volgodonsk
Волжский	Volzhsky
Вологда	Vologda
Воронеж	Voronesh
Воткинск	Votkinsk
Глазов	Glazov
Грозный	Grozny
Дзержинск	Dzerzhinsk
Димитровград (до 1972 г. Мелекес)	Dimitrovgrad (Melekess up to 1972)
Екатеринбург	Ekaterinburg
Елец	Elets
Зеленоград	Zelenograd
Зеленодольск	Zelenodolsk
Златоуст	Zlatoust
Иваново (до 1932 г. Иваново-Вознесенск)	Ivanovo (Ivanovo-Voznesensk up to 1932)
Ижевск	Izhevsk
Иркутск	Irkutsk
Йошкар-Ола (до 1919 г. Царевококшайск)	Yoshkar-Ola (Tsarevokokshaisk up to 1919)

Казань	<i>Kazan</i>
Калининград (до 1946 г. Кёнигсберг)	<i>Kaliningrad (Koeningsberg up to 1946)</i>
Королев (бывш. Калининград, Московская область)	<i>Korolev (Kaliningrad, Moscow region)</i>
Калуга	<i>Kaluga</i>
Каменск-Уральский (Каменск)	<i>Kamensk-Uralskii (Kamensk)</i>
Камышин	<i>Kamyshin</i>
Канск	<i>Kansk</i>
Кемерово (до 1932 г. Щегловск)	<i>Kemerovo (Shcheglovsk up to 1932)</i>
Кинешма	<i>Kineshma</i>
Киров (до 1934 г. Вятка)	<i>Kirov (Vyatka up to 1934)</i>
Киселевск	<i>Kiselevsk</i>
Кисловодск	<i>Kislovodsk</i>
Ковров	<i>Kovrov</i>
Коломна	<i>Kolomna</i>
Колпино	<i>Kolpino</i>
Комсомольск-на-Амуре	<i>Komsomolsk-on-Amur</i>
Кострома	<i>Kostroma</i>
Краснодар (до 1920 г. Екатеринодар)	<i>Krasnodar (Ekaterinodar up to 1920)</i>
Красноярск	<i>Krasnoyarsk</i>
Курган	<i>Kurgan</i>
Курск	<i>Kursk</i>
Ленинск-Кузнецкий (до 1924 г. Кольчугино)	<i>Leninsk-Kuznetskii (Kolchugino up to 1924)</i>
Липецк	<i>Lipetsk</i>
Люберцы	<i>Lyubertsy</i>
Магадан	<i>Magadan</i>
Магнитогорск	<i>Magnitogorsk</i>
Майкоп	<i>Maikop</i>
Махачкала (до 1922 г. Петровск-Порт)	<i>Makhachkala (Petrovsk-Port up to 1922)</i>
Междуреченск	<i>Mezhdurechensk</i>
Миасс	<i>Miass</i>
Мичуринск (до 1932 г. Козлов)	<i>Michurinsk (Kozlov up to 1932)</i>
Москва	<i>Moscow City</i>
Мурманск (до 1920 г. Романов-на- Мурмане)	<i>Murmansk (Romanov-on-Murman up to 1920)</i>
Муром	<i>Muram</i>
Мытищи	<i>Mytishi</i>
Набережные Челны	<i>Naberezhnye Chelny</i>
Нальчик	<i>Nalchik</i>
Находка	<i>Nakhodka</i>
Невинномысск	<i>Nevinomyssk</i>
Нефтекамск	<i>Neftekamsk</i>
Нижневартовск	<i>Nizhneartovsk</i>
Нижнекамск	<i>Nishnekamsk</i>
Нижний Новгород	<i>Nizhnii Novgorod</i>
Нижний Тагил	<i>Nizhnii Tagil</i>

Новгород	<i>Novgorod</i>
Новокузнецк (до 1931 г. Кузнецк-Сибирский)	<i>Novokuznetsk (Kuznetsk-Sibirskii up to 1931)</i>
Новокуйбышевск	<i>Novokuibyshevsk</i>
Новомосковск (до 1934 г. Бобрики)	<i>Novomoskovsk (Bobniki up to 1934)</i>
Новороссийск	<i>Novorossiisk</i>
Новосибирск (до 1925 г. Новониколаевск)	<i>Novosibirsk (Novonikolaevsk up to 1925)</i>
Новотроицк	<i>Novotroitsk</i>
Новочебоксарск	<i>Novocheboksarsk</i>
Новочеркасск	<i>Novocherkassk</i>
Новошахтинск	<i>Novoshakhtinsk</i>
Ногинск (до 1930 г. Богородск)	<i>Noginsk (Bogorodsk up to 1930)</i>
Норильск	<i>Norilsk</i>
Обнинск	<i>Obninsk</i>
Одинцово	<i>Odintsovo</i>
Октябрьский	<i>Oktyabr' skii</i>
Омск	<i>Omsk</i>
Орел	<i>Orel</i>
Оренбург	<i>Orenburg</i>
Орехово-Зуево	<i>Orekhovo-Zuevo</i>
Орск	<i>Orsk</i>
Пенза	<i>Penza</i>
Первоуральск	<i>Pervouralsk</i>
Пермь	<i>Perm</i>
Петрозаводск	<i>Petrozavodsk</i>
Петропавловск-Камчатский (до 1924 г. Петропавловский Порт, Петропавловск)	<i>Petropavlovsk-Kamchatskii (Petropavlovskii Port, Petropavlovsk up to 1924)</i>
Подольск	<i>Podolsk</i>
Прокопьевск	<i>Prokopyevsk</i>
Псков	<i>Pskov</i>
Пятигорск	<i>Pyatigorsk</i>
Ростов-на-Дону	<i>Rostov-on-Don</i>
Рубцовск	<i>Rubtsovsk</i>
Рыбинск	<i>Rybinsk</i>
Рязань	<i>Ryazan</i>
Салават	<i>Salavat</i>
Самара	<i>Samara</i>
Санкт-Петербург	<i>Sankt-Peterburg City</i>
Саранск	<i>Saransk</i>
Сарапул	<i>Sarapul</i>
Саратов	<i>Saratov</i>
Северодвинск	<i>Severodvinsk</i>
Северск	<i>Seversk</i>
Сергиев Посад	<i>Sergiev-Possad</i>
Серов (до 1935 г. Надеждинск)	<i>Serov (Nadezhdinsk up to 1935)</i>
Серпухов	<i>Serpukhov</i>
Смоленск	<i>Smolensk</i>

Соликамск	<i>Solikamsk</i>
Сочи	<i>Sochi</i>
Ставрополь	<i>Stavropol</i>
Старый Оскол	<i>Staryi Oskol</i>
Стерлитамак	<i>Sterlitamak</i>
Сургут	<i>Surgut</i>
Сызрань	<i>Syzran</i>
Сыктывкар (до 1930 г. Усть-Сысольск)	<i>Syktyvkar (Ust-Sysolsk up to 1930)</i>
Таганрог	<i>Taganrog</i>
Тамбов	<i>Tambov</i>
Тверь	<i>Tver</i>
Тольятти (до 1964 г. Ставрополь)	<i>Togliatti (Stavropol up to 1964)</i>
Томск	<i>Tomsk</i>
Тула	<i>Tula</i>
Тюмень	<i>Tyumen</i>
Улан-Удэ (до 1934 г. Верхнеудинск)	<i>Ulan-Ude (Verkhneudinsk up to 1934)</i>
Ульяновск (до 1924 г. Симбирск)	<i>Ulyanovsk (Simbirsk up to 1924)</i>
Усолье-Сибирское (до 1940 г. Усолье)	<i>Usolye-Sibirskoe (Usolye up to 1940)</i>
Уссурийск (до 1926 г. Никольск)	<i>Usuriisk (Nikolsk up to 1926)</i>
Усть-Илимск	<i>Ust-Ilimsk</i>
Уфа	<i>Ufa</i>
Ухта	<i>Ukhta</i>
Хабаровск	<i>Khabarovsk</i>
Химки	<i>Khimki</i>
Чебоксары	<i>Cheboksary</i>
Челябинск	<i>Chelyabinsk</i>
Череповец	<i>Cherepovetz</i>
Черкесск (до 1936 г. Баталпашиск)	<i>Cherkessk (Batalpashisk up to 1936)</i>
Чита	<i>Chita</i>
Шахты (до 1920 г. Александровск-Грушевский)	<i>Shakhty (Aleksandrovsk-Grushevskii up to 1920)</i>
Щелково	<i>Shchelkovo</i>
Электросталь	<i>Elektrostal</i>
Энгельс (до 1931 г. Покровск)	<i>Engels (Pokrovsk up to 1931)</i>
Южно-Сахалинск (до 1946 г. Тойохара)	<i>Yuzhno-Sakhalinsk (Toyokhara up to 1946)</i>
Якутск	<i>Yakutsk</i>
Ярославль	<i>Yaroslavl</i>

НАЦИОНАЛЬНОСТИ
Nationality (ethnicity) names

Национальности, проживающие преимущественно в Российской Федерации
Nationalities (ethnicities), residing predominantly in the Russian Federation

Аварцы	<i>Avars</i>
Агулы	<i>Aguls</i>
Адыгейцы	<i>Adygeis</i>
Алтайцы	<i>Altaians</i>
Балкарцы	<i>Balkars</i>
Башкиры	<i>Bashkirs</i>
Буряты	<i>Buryats</i>
Вепсы	<i>Vepsys</i>
Даргинцы	<i>Dargins</i>
Евреи	<i>Jews</i>
Евреи горские	<i>Mountaineer Jews</i>
Ижорцы	<i>Ijorians</i>
Ингуши	<i>Ingushs</i>
Кабардинцы	<i>Kabardinians</i>
Калмыки	<i>Kalmyks</i>
Карачаевцы	<i>Karachayevs</i>
Карелы	<i>Karels</i>
Коми	<i>Komis</i>
Коми-пермяки	<i>Komi-permya</i>
Кумыки	<i>Kumyks</i>
Лакцы	<i>Lacktsis</i>
Лезгины	<i>Lesghins</i>
Марийцы	<i>Maris</i>
Мордва	<i>Mordovians</i>
Народы Севера	<i>Northern ethnicities</i>
Алеуты	<i>Aleuts</i>
Долганы	<i>Dolgans</i>
Ительмены	<i>Itelmens</i>
Кеты	<i>Kets</i>
Коряки	<i>Koryaks</i>
Кумандинцы	<i>Kumandins</i>
Манси	<i>Mansis</i>
Нанайцы	<i>Nanaites</i>

Нганасаны	<i>Nganasanys</i>
Негидальцы	<i>Negidaltians</i>
Ненцы	<i>Nenets</i>
Нивхи	<i>Nyvhis</i>
Ороки	<i>Oroks</i>
Орочи	<i>Orotchis</i>
Саамы	<i>Saamis</i>
Селькупы	<i>Selkups</i>
Телеуты	<i>Teleuts</i>
Тофалары	<i>Tophalars</i>
Удэгейцы	<i>Udegeys</i>
Ульчи	<i>Ulchis</i>
Ханты	<i>Khants</i>
Чуванцы	<i>Chuvans</i>
Чукчи	<i>Chukchies</i>
Шорцы	<i>Shortsians</i>
Эвенки	<i>Eventks</i>
Эвены	<i>Evens</i>
Энцы	<i>Entsis</i>
Эскимосы	<i>Eskimos</i>
Юкагиры	<i>Yukagirs</i>
Ногайцы	<i>Nogaians</i>
Осетины	<i>Ossets</i>
Русские	<i>Russians</i>
Рутульцы	<i>Rutulians</i>
Саха (Якуты)	<i>Sakha (Yakuts)</i>
Табасараны	<i>Tabassarans</i>
Татары	<i>Tatars</i>
Таты	<i>Tats</i>
Тувинцы	<i>Touvinians</i>
Удмурты	<i>Udmurts</i>
Хакасы	<i>Khakasses</i>
Цахуры	<i>Tsakhurs</i>
Цыгане	<i>Jipsies</i>
Черкесы	<i>Circassians</i>
Чеченцы	<i>Chechens</i>
Чуваши	<i>Chuvashs</i>

**Национальности, проживающие преимущественно
в других странах
*Nationality(ethnicities), residing predominantly in the other countries***

Абазины	<i>Abasins</i>
Абхазы	<i>Abkhasians</i>
Австрийцы	<i>Austrians</i>
Азербайджанцы	<i>Azerbaijanians</i>
Албанцы	<i>Albanians</i>
Американцы	<i>Americans</i>
Англичане	<i>Englishmen</i>
Арабы	<i>Arabs</i>
Армяне	<i>Armenians</i>
Ассирийцы	<i>Assirians</i>
Афганцы	<i>Afgans</i>
Белорусы	<i>Belorussians</i>
Белуджи	<i>Beloudgess</i>
Болгары	<i>Bulgarians</i>
Венгры	<i>Hungarians</i>
Вьетнамцы	<i>Vietnamese</i>
Гагаузы	<i>Gagausians</i>
Голландцы	<i>Hollanders</i>
Греки	<i>Greeks</i>
Грузины	<i>Georgians</i>
Дунгане	<i>Doungans</i>
Евреи грузинские	<i>Georgian Jews</i>
Евреи средне-азиатские	<i>Central Asian Jews</i>
Испанцы	<i>Spaniards</i>
Итальянцы	<i>Italians</i>
Казахи	<i>Kazakhs</i>
Караимы	<i>Karaims</i>
Каракалпаки	<i>Karakalpakians</i>
Киргизы	<i>Kirghizs</i>
Китайцы	<i>Chinese</i>
Корейцы	<i>Koreans</i>
Крымчаки	<i>Krymchyaks</i>
Кубинцы	<i>Cubans</i>
Курды	<i>Kurds</i>
Латыши	<i>Letts</i>

Ливы	<i>Livias</i>
Литовцы	<i>Lithuanians</i>
Молдоване	<i>Moldavians</i>
Народы Индии и Пакистана	<i>Peoples of India and Pakistan</i>
Немцы	<i>Germans</i>
Персы	<i>Persians</i>
Поляки	<i>Poles</i>
Румыны	<i>Rumanians</i>
Сербы	<i>Serbians</i>
Словаки	<i>Slovaks</i>
Таджики	<i>Tadjiks</i>
Талыши	<i>Talyshs</i>
Татары крымские	<i>Crimean tatars</i>
Турки	<i>Turks</i>
Туркмены	<i>Turkmøns</i>
Удины	<i>Udinians</i>
Узбеки	<i>Uzbeks</i>
Уйгуры	<i>Uigurians</i>
Украинцы	<i>Ukrainians</i>
Финны	<i>Finns</i>
Французы	<i>Frøchmen</i>
Халха-монголы	<i>Khalka-Mongolians</i>
Хорваты	<i>Khorvats</i>
Чехи	<i>Czechs</i>
Эстонцы	<i>Estonians</i>
Японцы	<i>Japanese</i>

ЛИТЕРАТУРА

Приведенные основные источники статистических данных о населении России, научных работ, посвященных истории населения, и публикаций методического характера сгруппированы по разделам.

Первый раздел списка включает официальные статистические публикации. Содержащиеся в них сведения были использованы при составлении данного сборника. В изданиях, указанных в этом разделе, приведены также более подробные данные о составе населения России, полученные при переписях населения.

Во втором разделе перечислены основные издания, содержащие результаты научных исследований, посвященных развитию населения России, историко-демографические публикации, а также работы, в которых более подробно описаны методические особенности источников статистических данных.

В третьем разделе указаны библиографические справочники по истории населения и истории статистики. В них читатель сможет найти более обширный перечень демографических публикаций, не вошедших в первые два раздела списка.

1. Официальные статистические издания

Временник Центрального статистического комитета МВД. Изд. ЦСК МВД. Спб.: 1888-1903. Вып. 6, 16, 26, 35, 41, 45, 52.

Всесоюзная перепись населения 1926 года. Окончательные итоги. В семи отделах (сериях). Тт. I-LVI. М.: Соцэкгиз, 1928-1933.

Госкомстат России: Российская государственная статистика. 1802-1996. М., 1996.

Движение населения в Европейской России за 1897 год/Статистика Российской Империи. Вып.L. СПб.: Изд. ЦСК МВД.

То же за 1898-1901 гг. Вып. LVIII-LXIII.

То же за 1905-1910 гг. Вып. LXXXIV-XCIII.

Движение населения в Европейской России и в 2-х губерниях Сибири за 1902 г./Статистика Российской Империи. Вып. LXVI. СПб.: Изд. ЦСК МВД.

То же за 1903-1904 гг. Вып. LXX, LXXIV,

Демографический ежегодник 1991/ Статкомитет СНГ, М.:/б.г./

Демографический ежегодник России. Статистический сборник/ Госкомстат России. М.: 1995.

Демографический ежегодник России. Статистический сборник/ Госкомстат России. М.: 1996.

Демографический ежегодник России. Статистический сборник/ Госкомстат России. М.: 1997.

Демографический ежегодник Российской Федерации 1993/ Госкомстат России. М.: 1994.

Демографический ежегодник СССР 1990 /Госкомстат СССР. М.: Финансы и статистика, 1990.

Естественное движение населения Союза ССР. 1923-1925 гг. Вып.1. М.: Изд. ЦСУ СССР, 1928.

Естественное движение населения Союза ССР в 1926 г. Вып.2. М.: Изд. ЦСУ СССР, 1929.

Естественное движение населения РСФСР за 1926 г. М.: Изд. ЦСУ РСФСР, 1928.

Естественное и механическое движение населения РСФСР (Статистические материалы). М.: Изд. ЦСУ РСФСР, 1966.

Естественное и механическое движение населения РСФСР. (Статистические материалы). М.: Изд. ЦСУ РСФСР, 1972.

Итоги переписи населения 1920 г. М.: Изд. ЦСУ СССР, 1928.

Итоги Всесоюзной городской переписи 1923 г. Ч. I-IV (Труды ЦСУ , т. XX). М.: Изд. ЦСУ СССР, 1924-1927.

Итоги Всесоюзной переписи населения 1959 г. РСФСР / ЦСУ СССР. М.: Госстатиздат, 1963.

Итоги Всесоюзной переписи населения 1970 года / ЦСУ СССР. Тт. I-VII. М.:Статистика, 1972-1974.

Итоги Всесоюзной переписи населения 1989 года.

Численность населения РСФСР/Госкомстат России.М.:РИИЦ, 1992.
Возрастной состав населения РСФСР/Госкомстат России. М.:РИИЦ, 1992.

Городские поселения РСФСР/Госкомстат России. М.:РИИЦ, 1992.

Сельские населенные пункты/Госкомстат России. М.:РИИЦ, 1992.

Число и состав семей в Российской Федерации/Госкомстат России. Т. I-II. М.:РИИЦ, 1992.

Краткая социально-демографическая характеристика населения РСФСР / Госкомстат России. Ч. I-IV. М.: РИИЦ, 1991-1992.

Численность и состав населения народов Севера/Госкомстат России. Т. I Ч. I-II, Т. II Ч. I-II. М.: РИИЦ, 1992.

Некоторые показатели, характеризующие национальный состав населения Российской Федерации/Госкомстат России. Т. I-II, Т. III Ч. I-II. М.: РИИЦ, 1992.

Численность населения отдельных этнических групп/Госкомстат России. М.: РИИЦ, 1992.

Население СССР (Численность, состав и движение населения) 1973. Статистический сборник/ ЦСУ СССР. М.: Статистика, 1975.

Население СССР 1987. Статистический сборник/ Госкомстат СССР. М.: Финансы и статистика, 1988.

Население СССР 1988. Статистический ежегодник/ Госкомстат СССР. М.: Финансы и статистика, 1989.

Национальный состав населения РСФСР. По данным Всесоюзной переписи населения 1989 г./ Госкомстат России. М.: РИИЦ, 1990.

Общий свод по империи результатов разработки данных первой всеобщей переписи населения, произведенной 28 января 1897 года. Тт 1, 2. СПб.: Изд. ЦСК, 1905.

Первая всеобщая перепись населения Российской империи 1897 г. Тт. 1-89. СПб.: Изд. ЦСК, 1903-1905.

Российский статистический ежегодник. 1994. Статистический сборник/ Госкомстат России. М.: 1994.

Российский статистический ежегодник. 1996. Статистический сборник/ Госкомстат России. М.: 1996.

Смертность и продолжительность жизни населения СССР 1926-1927. Таблицы смертности. М.-Л.: Планхозгиз, 1930.

Смертность младенцев в возрасте от рождения до одного года в 1909, 1910 и 1911 гг. в Европейской России / Статистика Российской Империи. Вып. LXXXII. СПб.: Изд. ЦСК МВД.

То же за 1912 г. Вып. XCV.

Статистический временник Российской Империи. Изд. ЦСК МВД. СПб.: 1866-1890. Серия 2. Вып. 1, 8, 10, 12-14, 17, 18, 20-25. Серия 3. Вып. 3, 6, 7, 20, 21, 23-25.

Таблицы смертности и ожидаемой продолжительности жизни населения. М.: Изд. Гос. комитета СССР по статистике, 1962.

Численность и состав населения СССР. По данным Всесоюзной переписи населения 1979 года/ ЦСУ СССР. М.: Финансы и статистика, 1984.

Численность населения отдельных этнических групп по данным переписи населения 1989 года/ Госкомстат России. М.: РИИЦ, 1992.

Численность населения Российской Федерации по полу и возрасту (на 1 января 1997 г.)/ Госкомстат России. М.: 1997.

Численность, состав и движение населения в Российской Федерации /Госкомстат России. М.: РИИЦ, 1992.

Численность, состав и движение населения СССР в 1971г./ЦСУ СССР. Ч. I. М.: 1972.

Число и состав семей в Российской Федерации (по данным переписи населения 1989 года)/Госкомстат России. Т. I-II. М.: РИИЦ, 1992.

2. Научные и методические издания

Андреев Е.М., Дарский Л.Е., Харькова Т.Л. Население Советского Союза. 1922-1951. М.: Наука, 1993.

Андреев Е.М., Дарский Л.Е., Харькова Т.Л. История населения СССР. 1920-1959 гг. / Экспресс-информация. Серия "История статистики". Вып. 3-5, часть 1. М.: Информационно-издательский центр Госкомстата СССР. 1990.

Волков А.Г. Из истории переписи 1937 года /Вестник статистики, 1990, N.8.

Волков Е.З. Динамика народонаселения СССР за восемьдесят лет / Под ред. и с предисловием С.Г.Струмилина. М.-Л.:1930.

Всесоюзная перепись населения 1937 г. Краткие итоги./Отв.ред. Ю.А.Поляков// Институт истории СССР АН СССР. М.,1991.

Всесоюзная перепись населения 1939 года. Основные итоги/ Отв. ред. Ю.А.Поляков //Институт российской истории и Управление статистики населения Госкомстата России. М.: Наука, 1992.

Гозулов А.И. Переписи населения СССР и капиталистических стран (опыт историко-методологической характеристики производства переписей населения)/Под ред. С.Г.Струмилина. М.: Редакционно-издат. управление ЦУНХУ Госплана СССР и в/о "Союзоргучет", 1936.

Демографическая статистика/ Госкомстат России. Методологические положения по статистике. Вып. 1-й. М.: Логос, 1996. С. 27-45.

Дмитриева Р.М. и Андреев Е.М. Статистическое наблюдение в демографии: этапы развития и перспективы /Методы исследования/ (Серия "Демография: проблемы и перспективы"). М.: Мысль, 1986.

Из архивов Госкомстата СССР. Итоги Всесоюзной переписи населения 1937 г./Вестник статистики, 1990, NN. 7,8.

Лубны-Герцык Л.И. Движение населения на территории СССР за время мировой войны и революции. М.: 1926.

Михайловский В.Г. Всесоюзная перепись населения 1926 г. М.: Изд. ЦСУ СССР, 1926.

Население Западной Сибири в XX веке/ Под ред. Н.Я.Гущина и В.А.Исупова. Новосибирск: Изд. СО РАН, 1997.

Новосельский С.А. Смертность и продолжительность жизни в России. Петроград, Тип. МВД, 1916.

Новосельский С.А и Паевский В.В. Таблицы смертности населения СССР/Смертность и продолжительность жизни населения СССР 1926-1927. М.-Л.: Планхозгиз, 1930. С.IX-XLIII.

Рашин А.Г. Население России за 100 лет (1811-1913) - Статистические очерки/ Под ред. С.Г.Струмилина. М.: Госстатиздат, 1956.

Сивушков Е.Б. Контрольные проверки полноты и качества регистрации актов гражданского состояния в 1937-1957 гг. (Обзор материалов ЦГАНХ СССР)/ Экспресс-информация. Серия "История статистики". Вып. 3-5, часть 1. М.: Информационно-издательский центр Госкомстата СССР. С.183-199.

Смейле Ю.В. Динамика переименований отечественных городов после 1917 года/ Вестник академии (Ростовской Государственной экономической академии), 1996, N. 1-2. С. 82-90.

Цаплин В.В. Статистика жертв сталинизма в 30-е годы/ Вопросы истории, 1989, N. 4.

Lorimer F. The population of the Soviet Union: History and prospects. Geneva, League of Nations, 1946.

3. Библиографические и справочные издания

Библиография по проблемам народонаселения (Советская и переводная литература, 1960-1971 г.)/Под ред. Д.И.Валентя и Э.Ю.Бурнашева. М.: Статистика, 1974.

Библиография по проблемам народонаселения (1972-1975гг.)/Под ред. Д.И.Валентя и Э.Ю.Бурнашева. М.: Статистика, 1977.

Демографический энциклопедический словарь/ Гл. редактор Д.И.Валентей. М.: Советская энциклопедия, 1986.

Демография и социально-экономические проблемы народонаселения. Вып.1. Информационно-библиографический бюллетень литературы, изданной в 1995 г./ Под ред. В.В.Елизарова и А.А.Авдеева. М.: Диалог-МГУ, 1997. Вып.2. Информационно-библиографический бюллетень литературы, изданной в 1996 г./Под ред. В.В.Елизарова и И.В.Дзарасовой. М.: Диалог-МГУ, 1997.

История статистики в СССР (реферативно-библиографический справочник/Госкомстат СССР, НИИ статистики, Музей статистики.М.: 1988.

Литература о населении. Библиографический указатель (1975-1978 гг.) / Под ред. Д.И.Валентя и Э.Ю.Бурнашева. М.: Статистика, 1981.

Литература о народонаселении. Библиографический указатель (1979 - первая половина 1983 гг.)/ Под ред. Д.И.Валентя и Э.Ю.Бурнашева. М.: Мысль, 1987.

Машихин Е.А. и Симчера В.М. Статистические публикации в СССР. Библиографический указатель. М.: Статистика, 1975.

Народонаселение. Энциклопедический словарь/ Гл.редактор Г.Г.Меликьян. М.: Большая Российская энциклопедия, 1994.

Оноприенко Г.К., Оноприенко А.Н., Гельфанд В.С. Библиографический указатель статей и материалов по статистике и учету - (Вестник статистики за 50 лет (1919-1968). М.: Статистика, 1971.

**Население России за 100 лет
(1897-1997)**

Статистический сборник
Population of Russia: 1897-1997
Statistical Abstract

Ответственные за выпуск:

Н.И. Пашинцева
И.В. Воронина
Л.А. Казаченко

Тел.: (095) 207-4071, 928-7672

Responsible for the issue:

N.I. Pashintseva
I.V. Voronina
L.A. Kazatschenko

Tel. (095) 207-4071, 928-7672

Компьютерная верстка И.А. Мангирова

Make-up I. A. Mangirova

Лицензия ЛР № 021084 от 15.12.96 г.
License LP № 021084 of December 15, 1996

English version:

"INFORMATICS" tel. (095) 207-42-80

Fax (095) 925-45031

Edited by E.A. Tchekmareva

Translated E.N. Ostrovsky

Подписано в печать 15.05.98 г.

Формат 60×90 1/16

Печать офсетная

Тираж 1800 экз.

Гарнитура журн.-рубли.

Объем 14,0 печ.л.

Заказ 4436

Верстка ГМЦ Госкомстата России
105679, Москва, Измайловское шоссе, 44

ЗАО "Московский Издательский Дом"

Отпечатано с оригинал-макета
в ППО «Известия»

103798, Москва, Пушкинская пл., 5.